Dunakeszi Polgár

VÁROSI MAGAZIN

2020. január

XXI. évfolyam 1. szám

Nagy sikerű hangversennyel indult az Új ÉV!

Fotó: Dr. Molnár György

- „DUNAKESZI TOVÁBB FOLYTATJA DINAMIKUS FEJLŐDÉSÉT”
- ÖN MIT VÁR 2020-TÓL?
- INTERJÚ TÓTH ESZTERREL, A VÁROS FŐKERTÉSZÉVEL

MEDIPARK
FOGÁSZATI
KÖZPONT
DUNAKESZI
Szeretettel várjuk Önt és
Kedves Családját a 2020-as évben is!
06-27/343-126, 06-20/38-20-185 Dunakeszi, Batthyány u. 17.
medipark.hu

INCOMP
LED LIGHTING
INESA MÁRKAKÉPVISELET
LED SZALAGOK
LED PROFILOK
TÁPEGYSÉGEK
INTEGRÁLT ÁRAMKÖRÖK
LED DIÓDÁK
LED LÁMPÁK, TÁPEGYSÉGEK INRUSH VÉDELME
LEDES REFLEKTOROK REJTETT ÉRZÉKELŐVEL
IGÉNY SZERINTI IDŐZÍTÉSSEL
DIÓDÁK
AUDIÓ KÁBELEK
VIDEÓ KÁBELEK
KAPCSOLÓLÖK
MŰSZEREK
2120 Dunakeszi, Fő út 35.
Tel.: 06-27-342-407 Fax: 06-27-341-601
E-mail: info@incomp.hu
www.incomp.hu

Don Papa
pizzéria
2131 Göd, Béke u. 22.
Telefonos rendelés: 30 | 544-7471
On-line rendelés: www.donpapa.hu
Napi menü: www.donpapa-menza.hu
Januári ajánlatunk* :
Januári pizza 32 cm 1490 Ft
(Paradicsomszósz, hagyma, bacon, pepperóni, mozzarella) /1,7,13/
Mátrai borzaska vegyes körettel 1650 Ft
(csirkemell, krumplis bunda, fokhagymás tejföl, sajt, rizs, hasábburgonya) /1,4,7/
Csülök pékné módra 1490 Ft
(sült csülök hagymával és krumplival)
Lencsegulyás 850 Ft
(marhahúsból) /2/
Csülkös pizza 32cm 1490 Ft
(tejfölös-tormás alap, sajt, lilahagyma, csülök) /1,7/
Don Papa Kocsonya Napok!
2020. 01. 24-25.
(péntek-szombat)
Csak előrendelésre!
1350 Ft
Házhozszállítási akciók:
5500 Ft feletti ételrendelés esetén
1,75 l Coca-Colát vagy
1 l Sió Alma italt küldünk ajándékba!
On-line fizetés:
Mobil alkalmazásainkat megtalálod:
Google play
App Store
VISA
MasterCard

6-9

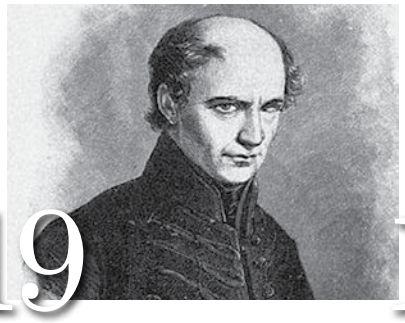

19

17

16

15

29

4-5 Tuzson Bence: Továbbra is a gazdaság és a családok megerősítése marad az előtérben
5 A védőnő gondolatai: Hogy a gyermekek jó irányba fejlődjenek
6 Dióssi Csaba polgármester: „Dunakeszi tovább folytatja dinamikus fejlődését”
6-9 Ön mit vár 2020-tól?
10-14 Körzeti képviselőink jelentik
15 Három éves a Polgármesteri Hivatal Ügyfélszolgálata
15 A forgalmi rend változás lesz a Hunyadi-Tábor-Mátyás király utca kereszteződésében
16-17 Interjú Tóth Eszterrel, a város főkertészével
17 A Környezetvédelmi Tanácsadó Testület folytatja a munkát a „Zöld Dunakeszi Program” megvalósulásáért
18 Újévi hangverseny 2020
19 Ezeréves örökségünk napja
19 25 éve alakult a Harmonia Sacra Kórus
20-21 Dunakeszi szemmel - válaszol a polgármester
22 IN MEMORIAM ÁRPI! Záhorszky Árpád
23 Helytörténet - Amikor még nem volt hűtőszekrény
24 Idén is vár a VOKE
25 A József Attila Művelődési Központ programajánlója
26 PÁLYAORIENTÁCIÓ - népszerű emberek segítségével
27 Prasansa elmondta, miért érdemes hozzánk jönni Sri Lankáról
28 Dorombol-Lak Dunakeszi Macskamentés
29 Jégdisco és farsang a főtéren
30 Bruzsenyák Ilona 45 éve nyert Európa-bajnokságot távolugrásban
31 Nemzetközi verseny megnyerésével kezdte az új évet Volentics Anna
31 Kézilabba: a lányok szép tavaszt, a fiúk bent maradást remélnek

tartalom

Dunakeszi Polgár VÁROSI MAGAZIN

VÁROSI MAGAZIN XXI. évfolyam, 1. szám, 2020. január

• Megjelenik havonta 18.000 példányban • Kiadja: Keszi-Press Médiaszolgáltató Kft. • Kiadó-főszerkesztő: Vetési Imre
• Szerkesztőség: 2133 Sződliget, Pf 5. • Tel.: +36-30-342-8032 • E-mail: vetesi.imre@gmail.com, keszipress@gmail.com
• Internetes elérhetőségünk: www.dunakanyarregio.hu • A lapot támogatja: Dunakeszi Város Polgármesteri Hivatala
• Tördelés: dtp.telework • Nyomda: Délkelet-Press Kft., 5600 Békéscsaba, Kétegyházi út 18.
• Hirdetésfelvétel a Szerkesztőségben: a +36-30-342-8032-es telefonszámokon vagy a vetesi.imre@gmail.com címen • Uno Reklám: Kisbán Renáta +36-20-319-5213
• A szerkesztőség fenntartja a jogot, hogy a beküldött írásokat – a tartalom lényegi megváltoztatása nélkül – szerkesztett formában közölje. Kéziratot nem őrzünk meg és nem küldünk vissza. • A sajtónyilvánosság szellemében azon írásokat is közöljük, melyek tartalmával nem azonosul a szerkesztőség. • Minden névvel aláírt írásért a szerző felel. A hirdetések valódiságát a kiadó nem vizsgálja, tartalmáért felelősséget nem vállal!
• A Dunakeszi Polgár terjesztésével kapcsolatos észrevételeit, például: ha nem kapja rendszeresen, ha egy példánynál többet kap, ha bárhol halomban lerakva látja, kérjük jelezze szerkesztőségünknek! Telefon: +36-30-342-8032

Tuzson Bence: Januárban tizennégy, novemberben pedig 20 százalékos béremelést kapnak a szakápolók

Továbbra is a gazdaság és a családok megerősítése marad az előtérben

BŐ TÍZ ÉV ALATT TÖBB MINT KÉTSZERESÉRE NŐ AZ ÁPOLÓK BÉRE: CSAK AZ IDÉN HARMINCNÉGY SZÁZALÉKOS EMELÉST KAPNAK, AMI AKÁR TÖBB TÍZEZER FORINT PLUSZT IS JELENTHET AZ EGÉSZSÉGÜGYBEN DOLGOZÓKNAK – MONDTA EL A LAPUNKNAK ADOTT INTERJÚBAN TUZSON BENCE, A PEST MEGYEI 5-ÖS SZÁMÚ VÁLASZTÓKERÜLET ORSZÁGGYŰLÉSI KÉPVISELŐJE, AKI A KORMÁNYZATI MUNKÁJÁBAN NEMRÉG ÚJ BEOSZTÁSBA TÁVOZOTT, ORBÁN VIKTOR MINISZTERELNÖKTŐL UGYANIS EGY NAGYON MEGTISZTELŐ FELADATOT KAPOTT. A POLITIKUS JANUÁRTÓL A KORMÁNYZATI MUNKA POLITIKAI KOORDINÁCIÓJÁT ERŐSÍTI. MINT MONDTA, TOVÁBBRA IS A GAZDASÁG ÉS A CSALÁDPOLITIKA MEGERŐSÍTÉSE MARAD A KORMÁNYZATI INTÉZKEDÉSEK ELŐTÉRÉBEN, ÉS FOLYTATÓDIK A CSALÁDVÉDELMI AKCIÓTERV IS: ENNEK ELSŐ LÉPÉSEKÉNT A NÉGY- VAGY TÖBBGYERMEKES ANYÁK SZEMÉLYIJÖVEDELEMADÓ-MENTESSÉGÉT – AMELY JANUÁR ELSEJE ÓTA ELÉRHETŐ – SZERETNÉK KITERJESZTENI A HÁROMGYERMEKES ANYÁKRA IS.

Tuzson Bence januártól kezdődően újabb felelősségteljes megbízatást kapott Orbán Viktor miniszterelnöktől

– Úgy tudjuk, hogy januártól új feladatkört lát el, Orbán Viktor miniszterelnöktől egy nagyon megtisztelő felkérést kapott. Mi lesz a dolga mostantól a kormányzatban?

– A továbbiakban a kormányzati munka politikai koordinációját erősítem majd, s valóban *Orbán Viktor* miniszterelnök kért fel erre a feladatra. Egyfajta koordinációs, összehangoló szerepkört kell majd ellátnom, hiszen egy kormányzaton belül többféle ilyen tevékenységre van szükség. Például a szervezési koordináció alapvetően a Miniszterelnökséget vezető miniszter feladata, én pedig mostantól kormányzati államtitkárként az ágazatokat összehangoló politikai koordinációs tevékenységbe kapcsolódok be annak érdekében, hogy az aprómunka is jobban menjen. Nagyon fontos ugyanis, hogy az egyes döntéseknél alaposabban vizsgáljuk meg, hogy azok összhangban vannak-e a kormányzati célkitűzésekkel. Ennek érdekében leginkább az egyes államtitkárokkal fogok együtt dolgozni.

– Mire kell majd elsősorban felügyelnie?

– Amikor megjelenik egy miniszteri rendelettervezet, és annak nyomán elindul egy jogszabály-alkotási folyamat, akkor részletesen, alaposan meg kell vizsgálni, hogy a formálódó intézkedés megegyezik-e a központi irányvonallal. Ilyen, konkrétan ezzel foglalkozó megbízatás eddig nem volt a kormányban. A kormányzás tökéletesítése folyamatos feladat, a miniszterelnök pedig azért kért fel engem erre, mert úgy látja, hogy ezen a területen is van még mit erősíteni. A feladatot nagyon megtisztelőnek tartom és örömmel fogadtam el a felkérést.

– Számíthatunk jelentősebb változásokra a közeljövőben a kormányzás fő irányaiban?

– Nem, ezeken nem szeretnénk változtatni, továbbra is a gazdaság és a családpolitika megerősítése marad az előtérben, mert ezt tekintjük a legfontosabb feladatnak.

– A korábbi feladatkörében végzett munkáját eredményesnek tekinti?

– Nem az én tisztem megítélni az elvégzett munka eredményességet. Annyit azonban mindenképp elmondhatok, hogy a közigazgatásban sikerült leraknunk az egyszerűsítés alapjait, komoly folyamatok indultak el, s most már a törvényi változások végrehajtásán a sor.

– Azt mondta az imént, hogy a családok megerősítése továbbra is a kormányzati politika előterében marad. Terveznek-e olyan intézkedéseket, amelyek hatásait a dunakeszi családok itt helyben is megérezhetik?

– Mondhatnám azt is, hogy csak olyanokat tervezünk, amelyek a dunakeszi családoknak is kedveznek: minden országos intézkedés akkor nyeri el az elsődleges jelentőségét és értelmét, amikor a pozitív, segítő hatásait a kisebb közösségek is megérezhetik. Meggyőződésem tehát, hogy Dunakeszin is igen nagy segítséget jelentenek a helyi fiataloknak, a további gyermekvállalást fontolgató házaspároknak a családvédelmi akcióterv januártól életbe lépett újabb intézkedései: a nagyszülői gyed és a négy- vagy többgyermekes anyák személyijövedelemadó-mentessége sok embert, kiterjedt családokat érint. Ehhez kapcsolódva már folyamatban vannak az egyeztetések annak érdekében, hogy ezt az szja-men-

tességet a háromgyermekes anyákra is kiterjesszük. A családvédelmi intézkedéseket, a családok megerősítése érdekében tett lépéseinket ugyanis nem tekintjük egy lezárt folyamatnak, továbbra is igyekszünk – a lakossági igényekkel összhangban – olyan lehetőségeket biztosítani, amelyek előnyös helyzetbe hozzák a fiatal házasokat, ez tehát a családvédelmi akcióterv folytatásának tekinthető.

– Hogyan kapcsolódik mindehhez a klímapolitika?

– A kormány nemrég nemzeti energia- és klímavédelmi stratégiát fogadott el. A tudományos megalapozottságú szakérői vélemények szerint ugyanis egyáltalán nem szükségszerű, hogy bármiféle összeomlás következzen be a Kárpát-medencében. Igenis fenn lehet tartani „a magyarok közös életét" – ahogyan Orbán Viktor miniszterelnök fogalmazott –, de ehhez az kell, hogy a klímaváltozáshoz nyugodtan és tervszerűen alkalmazkodjunk. Készült egy lépésekre lebontott terv, amelynek értelmében 2030-ra a villamosenergia-termelés kilencven százalékát karbonsemlegessé tudjuk tenni hazánkban, így az energia nagy részét Paks adná, a második legnagyobb forrás pedig a napenergia lenne. A klímavédelem fontos, de drága dolog. Éppen ezért a kormány megkezdte egy klíma- és környezetvédelmi akcióterv kidolgozását, amely konkrét intézkedéseket tartalmaz majd.

– A családpolitika szempontjából is fontos az egészség, az egészségügy, és nemrég jelentették be, hogy a szakápolók az egyébként is tervezett béremelésen túlmenően, további juttatásokat kapnak az idén. Mit jelent ez a gyakorlatban?

– Az egyébként is ütemezett béremelésen túl az ápolónők januárban tizennégy, novemberben pedig húsz százalékos béremelést kapnak. A gyakorlatban ez tehát azt jelenti, hogy hozzávetőlegesen hatvanhetvenezer forinttal lesz magasabb a fizetésük. Egy hosszabb távú béremelési folyamatról beszélhetünk, ugyanis ebben a ciklusban összességében hetvenkét százalék lesz az a növekedés, amit az ápolók a fizetésükben tapasztalhatnak. Nyilvánvaló, hogy szükség van ápolókra, ápolói utánpótlásra, amit azzal is támogatunk, hogy ösztöndíjat kapnak azok, akik képzésre járnak. Tehát ez egyúttal egyfajta pályaorientációs lehetőséget is jelent a számukra.

Szabó Palócz Attila
Fotó: Ligeti Edina

MINDEN CSALÁD ÉLETE ALAPVETŐEN MEGVÁLTOZIK, HA BEKÖSZÖNT A GYERMEKÁLDÁS. HA ELSŐ GYERMEK AZÉRT, HA A MÁSODIK, HARMADIK JÖVEVÉNY ÉRKEZIK, AKKOR AZÉRT. A KICSI EMBERKE MEGÉRKEZÉSE NAGY ÖRÖMET, ÉS SOK SZERETETTELI TÖRŐDÉST IGÉNYEL. UGYANAKKOR GONDOK IS ADÓDNAK, EZEK MEGOLDÁSÁBAN NYÚJT PÓTOLHATATLAN SEGÍTSÉGET A VÉDŐNŐI SZOLGÁLAT. E MUNKA MINDENNAPJAIRÓL ÉS EGY FONTOS KEZDEMÉNYEZÉSRŐL IS BESZÉLGETTÜNK SZUMEGA-KOVÁCS SZILVIÁVAL.

A védőnő gondolatai

Hogy a gyermekek jó irányba fejlődjenek

– Kezdjük a beszélgetést egy rövid bemutatkozással.

– Dunakeszin 2009 óta dolgozom a tóvárosi körzetben védőnőként. Előtte sok éven át a Szabolcs utcai kórház koraszülött intenzív osztályán illetve a szülészetén szereztem gazdag tapasztalatokat. Amikor a második gyermekem is megszületett, férjemmel úgy döntöttünk, hogy nem megyek vissza a kórházba. Így kezdtem el a védőnői munkát a körzetben. A kicsi gyermekek gondozásában sokat kell segíteni, mert nagyon sok a probléma. A munkaidőm gyakorlatilag a nap huszonnégy órája. A nagyobbik gyermekem már huszonkettő, a kisebbik tizenhárom éves. Most már nem tudnám a hivatásomat másként elképzelni.

– Említette, hogy vannak problémák. Mielőtt erre rátérnénk, mi az, ami jó a körzetében?

– A pozitív visszajelzések. Sok szülő szívesen lát, keresnek, tanácsot kérnek. A babák fejlődését nyomon követni, ahogy nőnek az iskolás korig bezárólag szükség van a védőnőre. Jólesik, amikor a kisiskolások rám köszönnek az utcán.

– Alapvetően mi a védőnő munkája?

– Köszönöm a kérdést, mert nagyon sokan nincsenek ezzel tisztában. A munka ott kezdődik, amikor a várandós anyuka jelentkezik. Ezen annyiban szeretnénk változtatni, hogy már a tervezés időszakában felkeresnének minket, mert már akkor is nagyon sok teendő van, s ez nincs a köztudatban. A munkánk egészen addig tart, amíg a gyermek iskolába megy. A szülés után lesz igazán fontos a védőnői tevékenység. A baba hat hetes koráig hetente, ezt követően kéthetente, később havonta találkozunk. Figyeljük a kicsi fejlődését, finom mozgását, látását, hallását, beszédét, hogyan alakul a kapcsolata a külvilággal, ha esetleg elmarad valamilyen fejlődésben, a szülőknek hová kell fordulni.

– Térjünk rá a problémákra.

– Elsőként említem, hogy nagyon sok anyuka nincs felkészülve a gyermek születése utáni teendőkre. Megszűntek a régi, többgenerációs családi közösségek. A lányok tanulták az anyukától, az anyuka a nagymamától, hogy miként is kell foglalkozni az újszülöttel. Más lett a szemlélet, nincs segítségük az anyukáknak, az ösztönök meg kezdenek elveszni. Az emberi kapcsolatok is sokat változtak, az anyukák nem szívesen fogadják el az idősebbek tanácsait. Gondot okoz például az éjszakázás, ami a babánál bizony sűrűn előfordul. De itt vagyunk mi, mert a hitelesség nagyon sokat számít, a mi tanácsaink szakmailag helytállóak. Nagyon sok könnyen hozzáférhető szakirodalom, kiadvány is segítheti az anyukákat, azzal együtt, hogy minden családban más és más problémák adódnak, ezekben mi tudunk segíteni.

– Úgy tudom, a napi munka végzése mellett érdekes kezdeményezései is vannak. Beszélne ezekről?

– Fontos felkészíteni a családokat, anyukát, apukát, nagyszülőket egyaránt. Több témakörben tartunk rendszeresen előadásokat a körzetemben. Melyek ezek? A szoptatás, csecsemőgondozás, a gyermekágyas változások, a születés utáni hat hétben nagyon sok a nehézség mind lelkileg, mind fizikailag, vagyis ahogyan a baba beilleszkedik a családba. Nagyon fontos a légzésfigyelés, ehhez már jó ideje egy olyan eszközt használunk, amely folyamatosan figyeli a baba légzését. Ha tizenöt másodpercig nem vesz levegőt, akkor csipog, ha ennél tovább tart, akkor már sípol. Tudni kell a szülőknek, hogy ilyenkor mi a teendő. Mit kell tenni kis balesetek, például félrenyelés kapcsán. Ezekről és más problémákról már régóta tartok tanfolyamokat, de szeretnénk, ha ez a módszer minél szélesebb körben elterjedne, hiszen a városban 19 védőnői körzet van. Nagy segítséget kaptunk az önkormányzattól, ugyanis támogatásukkal még várhatóan ebben a hónapban kapunk egy Ambu Sam lélegeztető babát kijelzővel. Ez az eszköz nagy segítség az újraélesztés oktatásában. Számos egyéb fejlődéssel kapcsolatos probléma van, amiről beszélni kell. Nagyon sok esetben túlzott elvárás van a fejlődésben lévő gyermekkel kapcsolatban, vagy az óvodáskorúakat sokféle különórára járatják, azt gondolva, hogy ez jó. Holott nekik elsősorban az óvodai közösség kell, hiszen legfontosabb „feladatuk" a játék, ebben szocializálódnak.

– Sokat beszélhetnénk még a problémákról, de hol van lehetőség az előadások megtartására?

– Hamarosan a Lollipop gyermekfoglalkoztató és közösségi tér (Szabadka u. 24.) helyiségében, Palancsa Eszter vezető segítségével tarthatjuk meg a programokat. Úgy gondolom, nagyon fontos a szülők segítése, hogy a gyermekek jó irányba fejlődjenek.

Katona M. István
A szerző felvétele

DIÓSSI CSABA 2019 OKTÓBERÉBEN A DUNAKESZIEK BIZALMÁNAK ÉS ELISMERÉSÉNEK KÖSZÖNHETŐEN MÁR A HARMADIK CIKLUSBAN DOLGOZIK POLGÁRMESTERKÉNT ELSZÁNTAN A VÁROSÉRT. MINT MINDEN ÉVBEN, IDÉN IS BŐVELKEDIK A VÁROS TERVEKBEN, FOLYAMATBAN LÉVŐ ÉS ÚJ BERUHÁZÁSOKBAN EGYARÁNT. A DUNAKESZI POLGÁR A 2020-AS TERVEKRŐL, CÉLOKRÓL KÉRDEZTE DIÓSSI CSABÁT.

„Dunakeszi tovább folytatja dinamikus fejlődését”

Dióssi Csaba polgármester 2020-as célkitűzései

A választás tétje Dunakeszi további fejlődése volt. Szerencsés helyzetben vagyunk, ugyanis a városnak más településekkel ellentétben nem volt szüksége átállási időre, a választás után ott tudtuk folytatni a munkát, ahol abbahagytuk. Aki az előző testületben is dolgozott, és aki most elindult a választáson, azok közül mindenki a képviselő-testületben van, tehát örömmel jelentem, gőzerővel folyik tovább a munka.

Dunakeszi történelmének legnagyobb projektjét alapozzuk meg idén, ugyanis kormánydöntés alapján két új középiskola és egy művészetek háza épülhet városunkban. Jelenleg ez a legfontosabb és legnagyobb volumenű beruházásunk. A projekt kivitelezése és véghezvitele sok tapasztalatot és profi csapatot igényel. Egy olyan csapattal dolgozom együtt, akik folyamatosan és elszántan tesznek azért, hogy ez a nagy volumenű terv hamarosan formát öltsön. A projekt rendben halad, a tervezés közbeszerzése már el is kezdődött.

Fiatalos város vagyunk, szeretnénk ezzel az erőforrással jól gazdálkodni. Várhatóan tavasszal el fog indulni a Dunakeszi Diák Akadémia képzése. Elöljáróban annyit mondhatok, hogy azok a fiatalok, akik érdeklődnek a közügyek, a rendezvényszervezés, marketing iránt, érdemes lesz jelentkezniük a képzésre. Fontos, hogy a dunakeszi fiataloknak helyben biztosítsuk a lehetőségeket, sok tehetséges ifjú van városunkban.

Az élhetőséget is szem előtt tartva fő célunk, hogy Dunakeszi egy hosszú távon is fenntartható, környezetbarát város legyen. Nyíri Márton környezetvédelmi ügyekért felelős társadalmi megbízatású alpolgármester felel Dunakeszi még zöldebbé tételéért. Dübörög a Zöld Dunakeszi Program, amelynek keretén belül 2020-ban a következő célkitűzéseinket szeretnénk megvalósítani:

- ÖKO Udvar létesítése
- További fásítások – lakossági és intézményi szinten is
- Folyamatos együttműködés *Tóth Eszter* főkertésszel, akinek köszönhetően az új fák és növények a lehető legjobb helyre kerülnek, hogy sokáig kiszolgálják városunkat és hosszú távon javítsák a levegő minőségét.
- Köztisztasági napok további szervezése
- Új kutyaszemetesek kihelyezése
- Új kutyafuttató létrehozása
- Zajlik a „Tiszta udvar rendes ház” program
- Dunakeszi tovább folytatja dinamikus fejlődését. Sok munka van előkészületben, régóta várt beruházások valósulnak meg és újak veszik kezdetét:
- Megnyitja kapuit az új bölcsőde melletti, Alagligeten épülő óvoda
- Megvalósul a Szakorvosi Rendelőintézet belső felújítása, új pszichiátriai intézmény épül
- Új helyre, a Zeneiskolába költözik és megújul a városi házasságkötő terem
- Fejlesztjük a Toldi-Dombliget és Tóváros lakóparkok csapadékvízelvezetését
- Befejeződnek a Kőrösi park és KRESZ park építési munkálatai

Dióssi Csaba októberben a harmadik polgármesteri ciklusát kezdte el a választópolgárok bizalmából

- Elkészült a Nagyállomás épületének felújítása, amelyben kormányablak létesül
- Felújítjuk a Lányi Ferenc parkot
- Kiépített mosdókat létesítünk a szabadstrandon
- Tovább fejlesztjük a Magyarság Sporttelepet, tornacsarnok épül
- Elkészülnek az új bíróság tervei
- A Fóti úton, a VSD-vel közös projekt keretében kézilabda edzőcsarnok épül
- Befejeződnek a nyílt vízi kajak-kenu központ építési munkálatai, újra itt kap helyet a városi napközis tábor
- Új parkolókat építünk a Katonadomb mögötti területen - a Kiserdő utcánál -, a Temető utcánál, a Fő út 37. számnál, Dunakeszi Gyártelepen és a Szakorvosi Rendelőintézet melletti parkoló is jelentősen bővül
- Elkezdődik a Repülőtéri út végén lévő, péntekenként üzemelő termelői kispiac korszerűsítése, kiépítése és bővítése
- *Vámos Robival* (Táblácska) kifestjük a Dunakeszi Alsón lévő MÁV aluljáró falait
- Gyalogátkelőhelyekkel bővül a Széchenyi és Kossuth utca, valamint a lakótelepen a Spar-hoz vezető út
- Új játszóteret építünk a Malomárok lakóparkban
- Két szabadtéri trambulinnal bővül a Katonadombi játszótér
- Tovább bővül a Krisztus Király Római Katolikus Általános Iskola
- A MÁV ígérete szerint emeletes vonat szolgálja majd a dunakeszieket
- Reményeink szerint elindul az új kormányhivatal építése is.

Természetesen ezeken kívül minden évben számos olyan projektünk is megvalósul, amire időközben lakossági igény lesz. Megragadunk minden kínálkozó alkalmat, 2020-ban is kiaknázzuk a lehetőségeinket!

Szabó Eszter

Ön mit vár 2020-tól?

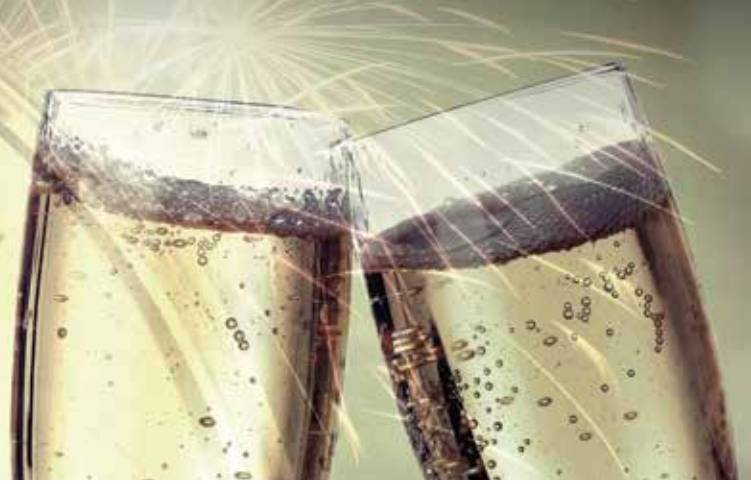

Hősi István Zsolt:

a LightTech Lámpatechnológiai Kft. ügyvezető igazgatója

Mindenekelőtt nagyon boldog, egészséges és sikeres új évet kívánok munkavállalóinknak, a Dunakeszi lakosoknak és a kedves olvasóknak!

Az erős piaci helyzetünket kiaknázva vállalatunk 2020-ban is biztató év elé néz, ami a növekedési lehetőségeket illeti.

Továbbra is piacvezető és piacdominánsszerepet töltünk be az általunk gyártott termékekkel, minden második napozólámpa a világon itt készül városunkban, innovatív, vegyszermentes víz és levegőfertőtlenítést lehetővé tevő germicid lámpáink iránt pedig évek óta növekszik a kereslet. Tovább kell fejlődnünk 2020-ban is, hisz versenyszférában dolgozunk és biztosak lehetünk benne, hogy vetélytársaink szerte a világban szintén fejlesztik a gyártási tevékenységüket: hatékonyabb gyártást valósítanak meg, selejtet csökkentenek, gyorsan és rugalmasan reagálnak a vevői igényekre és legfőképp minden piaci résztvevő jó minőségű termékkel igyekszik kiszolgálni a partnereit. Ezen területen kell nekünk is folyamatosan, napról-napra előre lépnünk, jobban és hatékonyabban kell tudjunk gyártani, hogy megőrizzük, vagy hogy az elmúlt évekhez hasonlóan, javítsuk a piaci kilátásainkat. Vállalati mindennapjainkban a szorgos és kitartó munkavégzés mellett számos programmal színesítjük a mindennapjainkat, hogy még családiasabb, emberközpontú nagyvállalatként legyünk jelen. Elkötelezettek vagyunk Dunakeszi város lüktető és fejlődő vérkeringésébe is egyre inkább jelen lenni, a városi megmozdulásokon mindinkább képviseltetni magunkat.

Örömmel tölt el bennünket, hogy az elmúlt évben is megvalósult megannyi pozitív változás - gondolok itt pl. az M2 dunakeszi szakaszának több lépcsős átadására, a vasúti közlekedésben történt menetrend változásra, vagy a fásítási kampányban való szerepvállalásra, hogy csak néhányat említsek – mind-mind nagyban hozzájárulnak a 27 éves múlttal bíró Lighttech Lámpatechnológiai Kft. eredményes működéséhez.

2020. továbbra is a fejlődés éve lesz, amihez pozitív szemlélettel és kellő elhivatottsággal kívánunk hozzájárulni, szem előtt tartva munkavállalóink megbecsülését és Dunakeszi várost is büszkeség töltse el vállalatunk meghatározó jelenléte.

Lőrincz Róbert:

Kölcsey Ferenc Városi Könyvtár igazgatója

Könyvtárunk célja – 2020-ban is – a nyilvánosságra került információkhoz való hozzáférés biztosítása.

A korábbiakhoz hasonlóan az elmúlt esztendő is bővelkedett előremutató változtatásokban, könyvtártechnikai és infrastrukturális fejlesztésekben, melyeket ebben az évben is folytatni fogunk. Beiratkozott olvasóink és kikölcsönzött dokumentumaink száma jelentősen nőtt az előző időszakban, ezt a tendenciát – szolgáltatásaink fejlesztésével – idén is igyekszünk megtartani. Szolgáltatásaink döntő része a gyűjteményünkre épül, ezért ennek korszerűsítése továbbra is kiemelt feladat. Az általános műveltséghez, az élethosszig tartó tanuláshoz, a kikapcsolódáshoz szük¬séges beszerzéseket megvalósítjuk.

Továbbra is súlyponti kérdés az új adathordozók, ezen belül a hangoskönyvek gyarapítása, valamint a helyismereti gyűjteményünk gazdagítása. A tavaly megújult internetes honlapunkon található, a város szempontjából is kiemelkedő fontosságú adatbázisainkat (Digitális ki-kicsoda?; Dunakeszi jeles személyei; Kistérségi alkotók; Köztéri szobrok, emléktáblák, kiállítóhelyek; Helyismereti fényképek) tovább bővítjük. Biztosítjuk a városi közhasznú, közérdekű információk naprakész szolgáltatását, a helyi rendeletek és képviselőtestületi gyűlések anyagainak elérhetőségét. A megyei szinten is kiemelkedő programkínálatunkat, gyermek és felnőtt rendezvényeinket folytatjuk, továbbá megjelentetjük a mára már országszerte elismert városi helyismereti folyóiratunkat, a Dunakeszi Helytörténeti Szemlét. A több ezer követővel rendelkező két Facebook-oldalunkon kívül a nemrégiben elindított Instagram-fiókunktól és YouTube-csatornánktól a kommunikációs tevékenységünk további erősödését várjuk. Idén is megrendezzük az évente több száz óvodás és alsó tagozatos iskolás részére tartott könyvtárhasználati óráinkat.

A fentiek természetesen a könyvtár munkatársainak kiemelkedő szakmai munkája nyomán valósulhatnak meg, mely garancia arra is, hogy a város legnagyobb tagsággal rendelkező intézményeként továbbra is a legmagasabb színvonalú közgyűjteményi és közművelődési szolgáltatást tudjuk biztosítani.

Ön mit vár 2020-tól?

Csoma Attila: a VOKE József Attila Művelődési Központ igazgatója

Vidám és mosolygós új esztendőt kíván a művelődési központ

A József Attila Művelődési Központ évtizedek óta az egyik fontos színtere a városban a művelődésnek és a szórakozásnak. A falaink között összesen több mint húsz művészeti csoport, klub, szakkör, öntevékeny szerveződés működik és végzi heti rendszerességgel munkáját. Örömeiknek, küzdelmeiknek napi szinten részesei vagyunk és igyekszünk támogatni tevékenységüket. Kívánom, hogy az idei esztendőben sok siker kísérje munkájukat.

Hasonlóan szoros kapcsolatban állunk a városban működő más intézményekkel, szervezetekkel, akik rendszeresen tartják nálunk összejöveteleiket, rendezvényeiket. Bízom benne, hogy nagyon gyümölcsöző lesz az idei évben a kapcsolatunk.

Sok boldog, önfeledt percet kívánok intézményünkben azoknak is, akik csak alkalmanként, egyes programokra látogatnak el hozzánk. E sorok megjelenésekor már megrendezésre került az újévi koncert, amely sok éve telházas társadalmi esemény a városban. Elindult a Dunakeszi Teátrum programsorozata is, ahol havi egy előadással kínálunk nívós színházi élményt, kikapcsolódást. Ugyancsak túl vagyunk már az első Dunakeszi Dumaszínház előadáson, de az első negyedévben lesz még alkalom meglátogatni ezt a programunkat is.

A teljesség igénye nélkül az első hónapokban az alábbi művészekkel, előadókkal találkozhatnak színpadunkon: *Aranyosi Péter, Al Ghaoui Hesna, Badár Sándor, Bödőcs Tibor,* a Dunakeszi Szimfonikus Zenekar, DJ Dominique, *Halász Judit, Hernádi Judit, Kern András, Lukács Miklós, Mácsai Pál, Pokorny Lia,* és *Schmied Zoltán.*

Nagy szeretettel várunk tehát mindenkit a művelődési központban, legyen vidám az új esztendőjük!

Dr. Kerekes Dóra,

a Révész István Helytörténeti Gyűjtemény vezetője

A Révész István Helytörténeti Gyűjtemény vezetőjeként az elmúlt két év során megkezdtem azokat a munkálatokat, amelyek révén az intézmény hosszabb távon közösségi múzeummá válhat. Ennek érdekében immár egy éve közérdekű muzeális kiállítóhelyként működik a gyűjtemény. Tapasztalataim szerint alapvető, hogy a legifjabb korosztálynál kezdjük az építkezést, akik saját maguk és családjaik révén is részeseivé válhatnak e folyamatnak. Célom elérése érdekében, az idei évben is számos múzeumpedagógiai foglalkozást tartok az 5-18 éves korosztály számára, amelyek által a gyerekek és fiatalok játékos formában megismerkedhetnek településünk múltjával, szokásaival. Szerencsére a dunakeszi köznevelési és -oktatási intézmények pedagógusai – nagy örömömre – partnerek ebben. Szintén a közösségépítést szolgálják a városi és szakmai rendezvények, amelyek során a gyűjtemény tevékenységét a dunakesziek megismerhetik. Ezért az idei évben is szeretnék részt venni a gyűjteménnyel a gyermeknapon és a Szent Mihály napi búcsún, illetve a Múzeumok Éjszakája idején esti-éjjeli nyitva tartással várom a dunakeszieket. A helytörténeti témák iránt érdeklődők számára itt, a Dunakeszi Polgárban az idei évben is közzé teszek minden hónapban egy-egy érdekesebb vagy éppen aktuális témáról szóló írást. A hosszabb kifejtést igénylő témákról pedig a Kölcsey Ferenc Városi Könyvtár által gondozott Dunakeszi Helytörténeti Szemle hasábjain tervezek ismét írni.

Bízom abban, hogy – a tavalyi évhez hasonlóan – 2020-ban is érkeznek adatközlők a gyűjteménybe, akik családjuk, szűkebb környezetük történetéről mesélnek, ehhez sokszor kapok dokumentumokat, fényképeket, tárgyakat. A gyűjteményben megőrizzük ezeket, és a jövő generációi számára hozzáférhetővé, értelmezhetővé tesszük. Az értékmentést kiemelten fontos feladatnak tartom. 2020-ban is folytatom a gyűjtemény rendezését. Az idei évben a mezőgazdasági eszközöket, munkákat bemutató rész rendezésére kerül sor, illetve elkészül a régi falusi mesterségeket, valamint a két első ipari létesítményt bemutató kiállításrész látványraktárának nagyobbik fele. Utóbbi révén gyűjteményi darabjaink bemutatása könnyebbé, rendezettebbé, jobban hozzáférhetővé válik, ráadásul tárolási metódusunk is megfelel a modern múzeumi elvárásoknak.

A Révész István Helytörténeti Gyűjtemény – sok, hasonló méretű és jellegű kiállítóhelytől eltérően – abban a szerencsés helyzetben van, hogy mind a helyi közösség, mind a fenntartó Önkormányzat támogatását élvezheti, ami nélkül az idei évben sem valósulhatnának meg a közösséget szolgáló projektjeink.

Halmágyi József:
az INCOMP Kft. tulajdonos-ügyvezető igazgatója

Közel fél évszázada, 1972-ben, rádió-televízió szervizként kezdődött el a cégem működése, amely napjainkban is üzemel, csak szélesebb szolgáltatással. Időközben belföldi és külkereskedelmi tevékenységgel, elektronikai és világítástechnikai fejlesztésekkel bővült a vállalkozás. Kereskedelmi tevékenységünk meghatározó részét az import határozza meg, de nem elhanyagolható az exportunk sem. Az általunk forgalmazott termékek döntő hányadát a hazai piacon értékesítjük. Leginkább vásárlóink egyedi, mondhatni speciális igényeit elégítjük ki. A legjelentősebb tétel a Led-es világítástechnika, de meghatározó arányban értékesítünk az ipari tevékenységhez tartozó berendezések alkatrészeit.

Az üzleti, a kereskedelmi életben is fontosnak tartom a korrekt partneri együttműködést, viszonyokat. Jó érzéssel mondhatom, hogy ez a minőség jellemzi a legnagyobb importőrünkkel, a kínai kereskedelmi partnerünkkel kialakított kapcsolatunkat is, akitől hosszú évek óta jelentős mennyiségben importálunk termékeket. Egyébként kapcsolatunkat 1990-ben, Tajvanon kezdtük kiépíteni. Ebben az együttműködésben is megmutatkozik a magyar és a kínai munkakultúra között tetten érhető különbség. Sajnos nem a mi előnyünkre. Akikkel én kapcsolatban vagyok, korrektek – persze lehet, hogy van, akinek más a tapasztalata -, én igyekeztem megismerni és alkalmazkodni az ő gondolkodásmódjukhoz. Ezt a mentalitást, ezt a szellemiséget képviselve szolgáljuk ki a hazai partnereinket, vásárlóinkat is.

Hogy mit várok 2020-tól? Azt remélem, hogy az emberek, akik nap, mint nap dolgoznak, jobb és kényelmesebb körülmények között élhetnek, lehetőségeik, anyagi javaik bővülnek. Az ő gyarapodásuk az én vállalkozásomra is serkentőleg hatnak vásárlásaiknak köszönhetően. Ez pedig azt jelenti, hogy bővülnek cégem fejlődési lehetőségei mellett munkatársaim egzisztenciális körülményei is.

Magánemberként azt várom, hogy 2020-tól kezdődően mind többen élvezhetik a nyugodt életvitelt, a kimondott szavak igazát, egyre több mosolygós emberrel találkozhatunk, ha végig megyünk az utcán. Ebben bízva kívánok minden dunakeszi lakosnak boldog új évet.

Dr. Pál Miklós:
a Szakorvosi Rendelőintézet igazgatója

A 2020. év a fejlődés, bővülés, gyarapodás (és az ezzel járó munkazaj, por, ideiglenes rendelés áthelyezések) éve lesz, hiszen tovább folytatódnak a tavalyi évben megkezdett kivitelezési munkák a Dunakeszi Szakorvosi Rendelőintézet épületében és közvetlen környezetében.

Reményeink – és a kiviteli tervek alapján is – az év végére célegyenesbe fordul a Szakrendelő épületének teljes belső felújítása, melynek során minden megújul:

- Teljesen beépítésre kerül az eddig üresen álló padlástér.
- Kicseréljük az eddigi, bizony már gyakran betegeskedő liftet, és beépítünk kettő továbbit is, kényelmesebbé és kiszámíthatóbbá téve a betegek számára az épületben való mozgást.
- Kialakítunk egy egynapos sebészeti műtő egységet.
- Új orvosi eszközök, műszerek, berendezések is érkeznek.
- A Szakrendelő épülete mellett már előtűntek a földből a leendő Pszichiátria épület falai, ennek befejezése az idei évben várható.
- Megújul és egyben jelentősen, közel duplájára bővül az épületek közötti parkoló is.

A teljes beruházás összértéke immár eléri a 2,5 milliárd forintot.

Természetesen tudom, hogy ebből a „sok jóból" még csak a sok kellemetlenséget érzik a hozzánk érkezők: nehezebben lehet parkolni, az épületbe bejutni, nagy a zaj, zsúfoltabb a várótér. Éppen ezért első helyen szeretném megköszönni a Betegek türelmét, kitartását és bölcsességét, ugyanis közöttük járva, velük szóba elegyedve - az indokolt panaszokon túl - mindig elmondják, tudják, ez első sorban nekik, értük épül, és biztosítanak, kitartanak és támogatnak minket a munkában. Köszönöm!

Szeretném továbbá ez úton is megköszönni a Kollégáim (orvosok, asszisztensek, adminisztrátorok, karbantartók és irodai munkatársak) munkáját, mert az erőfeszítésük, kitartásuk, rugalmasságuk nélkül nem tudnánk biztosítani a felújítási pályázatban vállalt folyamatos működést. Köszönöm Nektek/Önöknek is!

Végül azzal a reménnyel, hogy jövő ilyenkor már az átadásra készülve találkozhatunk újra, Kívánok Minden Kedves Olvasónak Sikerekben és Egészségben Gazdag Boldog Új Évet!

körzeti képvi

Az év utolsó hónapja

Boldog Új Esztendőt kívánok a Dunakeszi Polgár minden kedves Olvasójának!

Az idei évben 1100 fát ültetett a város, melyben a lakossági igények is teljesítésre kerülhetnek. Az időjárás függvénye, most vagy csak március tájékán kerülnek telepítésre a díszfák. A Főkertész Asszony érdemi tájékoztatójában jelezte, január közepéig kapják meg a lakosság által megrendelt fákat, melynek egy része megérkezett. Ha a hőmérséklet –7 fok alá nem csökken, akkor a tél folyamán is ültetni fog a vállalkozó. A lakossági fásítást a két ünnep között kezdik el északról dél irányában haladva. Megértésüket és türelmüket kérném azoktól a lakóktól, akik fásítási igényüket jelezték, mivel elképzelhető, hogy csak tavasszal kerül rájuk sor.

- Hunyadi–Tábor–Mátyás király forgalmirend változásában született döntés. Március közepétől a Tábor és Mátyás király utcák lesznek az elsőbbrendűek a Hunyadi utcával szemben. Ennek érdekében a Hunyadi utcára lesz kihelyezve az „Állj! Elsőbbségadás kötelező" KRESZ tábla. A Tábor és Mátyás király utcára 30 km/h sebességkorlátozás bevezetése, előbbi a Bajtárs, míg utóbbi a dr. Kemény Ferenc utcáktól a Hunyadi utca irányába. Ezen az útszakaszon forgalomcsillapító küszöbböket fognak telepíteni, mely ha beválik, akkor helyettük fekvőrendőrök kialakítását végzik el

- A Zápolya utca 11. előtti telefonközponti elosztó helyreállítását az Invitel elvégezte

- A Görgey és a Kálmán utca sarokingatlan előtti árok mederlapozás vizsgálatáról érdeklődtem. Tájékoztattak, egyelőre nincs keretszerződés, de a jövő évi listában szerepeltetni fogják a kérelmező hölgy óhaját

- A Kossuth közben lévő szikkasztókutak szemléjéről, a szükséges tisztítás megrendeléséről kaptam tájékoztatást, mely időközben megtörtént

- A Hunyadi utca 62. előtti gépkocsibeálló leaszfaltozásának lehetőségéről érdeklődtem a hó eleji beadványban

- Zápolya utca 38. előtti probléma végett az osztály intézkedését ígérte a DMRV felé

- Érdeklődés két folyamatban lévő ügyben. 1. KRESZ táblák pótlása a Rákóczi és Báthory utca kereszteződése előtt 2. A Volánbusz Bocskai utca 2/A megállójában való újbóli megállás kérelme végett a menetrend felülvizsgálatának eredménye felől

- Kátyúzás végeztével a munkálatok címein ott hagyott törmelék elszállításának kérelme

- Kátyúk bejelentése újabb 12 címen

- Mikszáth és Sződi sarkon lévő szikkasztókút tisztítását kértem az illetékestől, aki jelezte, hogy idén már nem lesz rá lehetőség. A 12.21-i esőzés igazolta, hogy nincs idő az év elejéig várni, megtelt, eldugult a szikkasztó. A kút takarítása végett a Közüzemi műszakivezetőjéhez fordultam, akinek intézkedését ezúton köszönöm

- Hunyadi utca elején kipakolt lomok elszállítása. A dicséret a szemétszállító kollégákat, egyben vezetőjüket illeti

- A Magyar Közút 12.15-éig ígérte a Kossuth L. utcában 8 címen lévő nagyobb kátyúk megszüntetését. Ígéretét nem teljesítette a Közút, ezért ismét az osztály intézkedését kértem az állami cég felé

- Január végéig kaptam ígéretet a Rákóczi a Báthory utcánál eltűnt KRESZ táblák legyártására, kihelyezésére

- 12.19-én sokadik bejelentésre végül megtörtént az Esze Tamás utca 16. sz. előtti kátyúzás

- A Tábor utca 21. alatti hölgy jelezte az ingatlan előtti fedlap problémát, melynek helyreállítása végett a Csatornázási Művek intézkedését kértem

- Bródy Sándor utca 28. előtt felejtett gyeprács elszállításának kérelmét még aznap teljesítette a Közüzemi. Előzőleg a Rákóczi út 34. előtti mederalapozást követően maradt ott a feleslegessé vált gyeprács

- Az esőzés végeztével a 12.28-i ellenőrzés is igazolta Glasza Gábor műszakivezető állítását. Nagyobb esők után rendszeresen takarítják a Klapka utcai gyalogos aluljárót, illetve a Könyves Kálmán utcai oldalon lévő víznyelőt is

Közvilágítási hibák: - Mihály utca 15. – Esze Tamás utca 21. – Kossuth Lajos utca 21. – Rákóczi út 72. – Tábor út 45. – Klapka utcai aluljárónál

Csoportos hibák helyreállítása Görgey és a Rákóczi út végén ill. a Kálmán utca elején

Tisztelettel: **Hircz Tamás**
6. számú választókörzet képviselője

A 8. számú választókörzet hírei

Kedves Választókerületiek és Dunakesziek!

A téli fagyok beköszöntével az aszfaltkeverő üzemek bezárnak, így a kátyúzás ezután már csak hidegaszfalttal végezhető.

Kérem, jelezzék részemre a hibás útszakaszokat, vagy a DunakesziAppon keresztül a Polgármesteri Hivatal is folyamatosan fogadja és feldolgozza a lakossági bejelentéseket.

Köszönjük a Közüzemi Kft. munkatársainak, akik kérésünkre, megfelelően kitakarították és kimélyítettek a Dr. Bayer Emil - Alagimajori út kereszteződésében lévő szikkasztó árkot. Az ünnepek előtti nagy esőzésekben bebizonyosodott, hogy ha gondozva van, akkor tökéletesen ellátja a feladatát. Nem volt az úttesten a kereszteződésben csapadék víz.

Ugyanígy kitisztították a Jászai Mari, a Gitár, és a Rákóczi utcában-úton lévő szikkasztó-vízelvezető árkokat is.

Idén, remélhetőleg már év közepén megnyílik a városi Ökoudvar, ahol folyamatosan lesz lehetősége a lakosságnak a háztartási veszélyes hulladékok elhelyezésére.

Szintén köszönjük az EuroVill Kft-nek és az Elmű munkatársainak, hogy kérésünkre a Repülőtéri úton a sérült kandelábert kijavították, így ismét teljes a közvilágítás.

Többen kértek fekvő rendőrt, illetve sebesség korlátozást az utcájukba. Az ezekhez kapcsolódó forma nyomtatványokat átadtam az érintett utca lakóinak.

A Gérecz Attila és a Repülőtéri út találkozásánál levő gyalogátkelőnél a Szent István Iskola irányában megsérült a közlekedési tábla. A sérült jelzőoszlopot bevittem a Közüzemi Kft-nek, és kértem egy új oszlop és tábla soron kívüli kihelyezését. Kérem, hogy az autósok a gyalogátkelőt nagyobb figyelemmel közelítsek meg.

Külön, és nagyon-nagyon szeretném megköszönni annak a közel száz Dunakeszi lakosnak a felajánlását, akik Karácsony előtt az Éfosz kis épületének a kazánhibájánál felajánlotta a segítséget az ott lakóknak.

Továbbra is bármilyen kérésben, kérdésben keressenek nyugodtan a +36-20-429-1033-as telefonszámon, a dunakeszi.petho@gmail.com e-mailcímen, vagy a körzetünkkel foglalkozó Facebook oldalamon „Dunakeszi 8.vk. Pethő Krisztián képviselő online fogadóóra"

Pethő Krisztián
8. számú választókörzet önkormányzati képviselője

A LAKÓTELEP SZÍVE

Tisztelt Lakótelep Szívében élő polgárok! Először is Boldog Új Esztendőt Kívánok ezen a módon is mindenkinek!

A január is munkával indul a körzetben, s ehhez a segítségüket is szeretném kérni! Tervbe vettük egy új kutyafuttató létesítését a lakótelep egy másik részén is, mint az eddigi, a mi körzetünkben. Valahol a Barátság út eleje tájékán. Ehhez szívesen fogadok minden jó tanácsot, elképzelést, ötletet. Már a közösségi oldalunkon, a Lakótelep Szíve csoportban megkezdtem ennek előkészítését, de ez úton is várom az érdeklődők visszajelzéseit!

Érkeznek folyamatosan a megkeresések padok, szemét és kutyapiszok gyűjtő edények kihelyezése ügyében, ezeket folyamatosan szervezem is. Szerencsére sokan követik nyomon a közösségi ügyeket, s ezért jó ötleteket, javaslatokat kapok a közlekedés átszervezésével, javításának szándékával, ezeket is viszem az illetékesek elé, s köszönöm!

Egy konkrét ügyben is kaptam feladatot, hogy eljárjak, a lakosság és két üzlet együttélésének javításában, ezt a Jogi és Ügyrendi bizottság elé vittem, s folyamatban van, remélem mindenki számára megnyugtató eredménnyel zárul majd! Egy új lehetőség a kapcsolattartásra, a képviselői oldalam is a Facebookon, és a Facebook csoport, mely Lakótelep Szíve néven elérhető nyilvánosan is, de az itt lakók privátcsoportban is kaphatnak tájékoztatást a közvetlenül őket érintő ügyekben! Ezekre Facebook Messenger üzenetben jelentkezve, lehet csatlakozni!

Továbbra is várom a jelzéseiket, olyan ügyekben, melyek szebbé-jobbá tehetik a Lakótelep Szívének életét! E-mailben a Seltenreich.j@dunakeszi.hu címen, telefonon a 0627 542-805 vagy a 06-70-337-16-06 számon hétköznap 8-19 óra közt számon, levélben a Garas utca 4. szám alatt, s természetesen személyesen is!

Seltenreich József
4. számú választókörzet
önkormányzati képviselője

Tisztelt 9. sz. választókerületi Lakosok!

Engedjék meg, hogy nagyon boldog, egészségben és sikerekben teljes 2020-as évet kívánjak Önöknek!

Újabb év, újabb teendők! Biztos vagyok benne, hogy idén is sok jó hírrel szolgálhatok majd a Tóváros, Toldi-Dombliget lakópark és környékén élő lakótársaimnak. Az egyik legfontosabb feladat a Tóváros és Toldi lakóparkok csapadékvíz elvezetése, amelynek megoldására tavaly sikeresen pályázott az Önkormányzat, jelentős állami támogatásra tettünk szert. Jelenleg a kivitelező kiválasztása zajlik, a munkálatok kezdete a tavaszi időszakban esedékes.

A tavalyi év végén gyönyörű fasorral bővült a Széchenyi utca, amelyhez idén fúrt kutas locsólórendszert alakítunk ki.

Jómagam gyakran járok autóval a Hunyadi-Tábor-Mátyás király utcai szakaszon és már többször megfigyeltem, hogy a kanyarodó főútvonalra vonatkozó KRESZ szabályok miatt sajnos több alkalommal is baleset történt. Dunakeszi Város Önkormányzat Képviselő-testületének Pénzügyi és Jogi Bizottsága úgy döntött, hogy március 20-tól a Tábor és Mátyás király utcák a Hunyadi utcával szemben elsőbbrendűek lesznek, megszűnik a kanyarodó főútvonal.

A jelzett úthibákat, kátyúkat az Önkormányzat Városüzemeltetési osztálya folyamatosan javíttatja. Tájékoztatásuk szerint a téli hónapokra való tekintettel elsősorban a balesetveszélyes kátyúkat kezelik úgynevezett hidegaszfalttal, ami azonban nem tekinthető végleges megoldásnak, nem bírja a nagyobb terhelést, a kátyú újra kialakulhat. Február végétől, értelemszerűen az enyhébb idő beköszöntével tudják az időjárásnak megfelelő, tartós aszfalttal kezelni az úttest esetleges hibáit.

Mint minden évben, idén is megtalálják a postaládájukban az egész éves házhoz menő szelektív hulladékelszállítási menetrendet, online pedig városunk honlapján, a www.dunakeszi.hu oldalon, vagy a Dunakeszi, a Mi Városunk Facebook oldalon érhetik el.

Sipos Dávid
alpolgármester
a 9. számú körzet
önkormányzati képviselője

körzeti képvi

Tisztelt Lakótársaim!

Remélem, hogy mindenkinek kellemesen, pihenéssel telt az ünnepi időszak. Engedjék meg, hogy boldog, sikerekben és eredményekben gazdag új esztendőt kívánjak Önöknek.

A Hunyadi utca-Mátyás király utcai kanyarodó főútvonal veszélyes szakasza volt városunknak, a gépjárművezetők figyelmetlensége számos balesethez vezetett. Ennek tekintetében Dunakeszi Város Önkormányzat Képviselő-testületének Pénzügyi és Jogi Bizottsága döntött arról, hogy március 20-tól a Tábor és Mátyás király utcák a Hunyadi utcával szemben elsőbbrendűek lesznek, megszűnik a kanyarodó főútvonal. Bízom benne, hogy az információ minél több arra közlekedő lakótársamhoz eljut. Figyeljünk egymásra! Fontos, hogy ne megszokásból vezessünk.

A téli időszak során kialakuló kátyúk, úthibák minél előbbi orvoslása érdekében kérem, hogy éljenek a Dunakeszi App mobilalkalmazás lakossági bejelentés funkciójával. A panaszok egyből a Polgármesteri Hivatal ügyfélszolgálatára érkeznek, akik azonnal továbbítják az illetékesek felé. Amennyiben megadják a pontos helyszínt és képet is küldenek az úthibáról, a Városüzemeltetési Osztály gördülékenyebben tud foglalkozni a problémával, így a hiba hamarabb javításra kerül.

Erdész Zoltán alpolgármester
a 10. számú körzet
önkormányzati képviselője

Tisztelt Dunakesziek! Kedves Lakótársak!

Sikerekben Gazdag, Boldog Új Évet Kívánok!

Véget értek az ünnepek s most újult erővel folytatjuk munkánkat és kezdünk bele új feladataink elvégzésébe. Az eddig eltelt időben sokan megkerestek javaslataikkal, a körzetben látott problémák jelzésével. Ezek között voltak olyanok, melyek megoldása azonnali intézkedést igényelt, mint pl. a Kazinczy utcában keletkezett kátyúk megszüntetése vagy a megsüllyedt csapadékvíz elvezetők javítása, helyreállítása. Számos javaslat, kérés érkezett környezetünk szépítésére a Tábor u. 4. szám előtti illetve a Tábor u.- Szép Ernő u. sarkán lévő közterületeken, de érkezett megkeresés a Tábor u. - Kazinczy u. sarkán egy parkoló kialakítására is, ahol jelenleg egy rendetlen, gazos terület található.

A Hunyadi u. – Tábor u. – Mátyás király u. kereszteződésben végre változni fog a forgalmi rend, egyértelművé válik minden arra közlekedő részére, hogy mi a teendő a kereszteződéshez érve.

A változás lényege, hogy megszűnik a kanyarodó főútvonal a Hunyadi u. – Mátyás király u. irányában, a Tábor u. és folytatása a Mátyás király u. pedig védett útvonal lesz úgy, hogy a Hunyadi utcán a kereszteződés előtt STOP táblák lesznek kihelyezve. A Tábor utcán és a Mátyás király utcán pedig a kereszteződés előtt forgalomlassító küszöbök („fekvőrendőrök") valamint 30 km/h sebességkorlátozó táblák kerülnek felszerelésre.

A forgalmi rend 2020. március 20-ától lép életbe.

Kedves Lakótársak!

Kérem, keressenek a továbbiakban is javaslataikkal, észrevételeikkel, kéréseikkel elérhetőségeimen és a képviselői fogadóórákon egyaránt.

A tájékoztató anyagot itt, a Dunakeszi Polgárban is láthatják, de személyesen is el fogom juttatni Önökhöz.

Bilinszky Ferenc
az 5. számú körzet
önkormányzati képviselője

Tisztelt Lakótársak!

Tájékoztatni szeretném Önöket, hogy a lentebb felsorolt elérhetőségeimen kívül személyesen is tudunk találkozni képviselői fogadóóráimon, melyeknek tervezett időpontjai a *2020.* évben:

Január 30.	Június 25.
Február 27.	Szeptember 24.
Március 26.	Október 29.
Április 30.	November 19.
Május 28.	December 10.

A fogadóórák kezdési időpontja: *18 óra*

Helyszín: Fazekas Mihály Általános Iskola

E-mail: ferencbilinszky@gmail.com

Mobil: +36 20 336 92 94

Tisztelettel és üdvözlettel:

Bilinszky Ferenc
5. vk. képviselő

Sikerekben Gazdag, Boldog Új Évet Kívánok!

selőink jelentik

Révdűlő – ahol a természet és ember találkozik

Engedjék meg, hogy röviden tájékoztassam Önöket a körzetünket érintő eseményekről.

Először is mindenkinek egészségben és boldogságban gazdag új esztendőt kívánok!

December folyamán kátyú miatt útjavítás történt a Kiserdő u. 9-11-nél. Jelen pillanatban a Kiss Ernő u. 1. szám előtt van bejelentett, de még ki nem javított kátyú. Kérem, aki úthibát tapasztal, az jelezze felém, ne hatalmasodjon el a probléma, megteszem az ügyben a hivatalos bejelentést.

Lakossági kérésre kitakarításra került egy gazos, bokros terület az Északi utcában. A terület gondozatlansága nagy vonzerővel szolgált a zöldhulladék illegális elhelyezésének, rendezetlenséget okozva ezzel. Bízom benne, hogy ezt most megszüntettük.

Továbbra is folytatódik a Kiserdő utcai parkoló építése, amelyre a katonadombi városi rendezvények miatt van szükség, mivel azok alkalmanként nagyon megterhelik autókkal a környék utcáit. A több mint száz autó befogadását engedő parkoló a szezonban a városi szabadstrand kiszolgálására is szolgálni fog. A beruházás során a terület közlekedése is megváltozik: a Kiserdő utca a Hársfa utcától a Duna felé egyirányú lesz a Katonadombsor irányába, ezzel ez a nagyon veszélyes útszakasz kedvezőbb forgalmi helyzetbe kerül majd.

A beruházás után a Katonadomb irányából az Újszőlő utca felé lehet majd a Barátság útja felé jutni. A parkoló elkészülését a tavasz folyamán várjuk.

A Közüzemi Kft. tájékoztatása szerint néhány héten belül tereprendezéssel és a kerítés építésével elkezdődhetnek a játszótér építési munkálatok a Malomárok lakóparkban. A játékok telepítését és a játszótér beüzemelését a tavasz folyamán várjuk, a megrendelt játszóeszközök már gyártás alatt állnak.

Az év végén szokás szerint segítségül voltam 65 év felettiek karácsonyi csomagjainak a kézbesítésében, ezúttal a Kisdobos és a Kikelet utcában tevékenykedtem. Az akció során közel négyszáz önkéntes majdnem hétezer csomagot kézbesített. Aki nem kapta kézhez az ajándékcsomagját, január végéig átveheti azt a Polgármesteri Hivatal ügyfélszolgálatán.

Az ünnepek előtt három babacsomagot kézbesítettem a körzetben. Isten hozta az újszülötteket a közösségünkben!

Észrevételeit, javaslatait várom a csoma.attila.kepviselo@gmail.com e-mail címen.

Csoma Attila
az 1. számú körzet
önkormányzati képviselője

Tisztelt Lakótársaim!

Elöljáróban engedjék meg, hogy ezúton is kívánjak minden kedves dunakeszi polgárnak 2020 évre sikerekben gazdag boldog újesztendőt!

Beruházás

SZTK felújítása

Javában zajlik az SZTK bővítési és felújítási programja. Az építkezés során folyamatosan változik a parkoló területek kijelölése. Az ezzel járó kellemetlenségeket a beruházó igyekszik minimalizálni. Az oda érkezőktől türelmet és megértést kérünk.

Fő úti parkoló

Megkezdődött a Fő úti parkoló (Fő út - Bazsanth Vince utca sarok) kiépítése. Egyelőre a földmunkát végzik, a parkoló elkészültéig mindenki türelmét kérjük.

Ezen túlmenően most zajlanak az elkövetkező időszak beruházási terveinek egyeztetései, amelyről természetesen folyamatosan tájékoztatom majd Önöket.

Zöld Dunakeszi Program a körzetben

Tóth Eszterrel, városunk főkertészével november első hetében végigjártuk a körzetet és kértem, hogy mind az utcák, mind a parkok tekintetében készítsen terveket, hiszen kiemelten fontosnak tartom, hogy igényes, rendezett legyen lakókörnyezetünk, és minél több fát és cserjét ültessünk. A korábban jelzett igények alapján körzetünkben is folyamatban vannak a faültetések, szintén a főkertész asszony útmutatásai alapján. Többek között a Radnóti Miklós Gimnázium elé is fasort ültettünk.

Kátyúzás

A kátyúzási keretszerződés megkötése megtörtént, így az útjavítások folyamatosan, ütemezetten kerülnek javításra. Kérem Önöket, hogy vagy a Dunakeszi applikáción keresztül (Dunakeszi App) vagy a lenti elérhetőségeim egyikén, pontos helyszínmegjelöléssel jelezzék, ha valahol kátyút találnak, ezzel is gyorsítva a javítási munkát.

Advent

Már túl vagyunk az adventi időszakon, benne a karácsony ünnepével. Reményemet fejezem ki, hogy az ünnepek szeretetteljes családi körben zajlottak és sokan részt vettek a főtéri programokon. A hagyományokhoz híven a főtéri adventi vásárt kiegészítette a korcsolyapálya is, mely január végéig várja a korcsolyázni vágyókat.

Megtisztelő volt, hogy az esemény házigazdájaként én nyithattam meg az eseményt. *Polyák Lilla* művésznő műsora, a korcsolyások és a VSD jégkorong szakosztályának bemutatója igazán méltó volt az ünnep hangulatához. Ezúton is köszönet nekik!

Adománygyűjtő akció Dunakeszin

2019-ben is megrendezésre került az adventi adománygyűjtés Dunakeszin. A felajánlott adományok december 18-án kerültek átadásra a rászoruló családoknak, illetve a gyerekeknek. Az adományok szétosztásában a DÓHSZK család-és gyermekjóléti központ munkatársai voltak segítségünkre, mely segítséget ezúton is köszönünk.

Észrevételeiket, javaslataikat továbbra is várom az alábbi elérhetőségeken: joszabo61@gmail.com Levelezési cím: 2120 Dunakeszi, Fő út 25.

Szabó József
3. számú választókörzet
képviselője

Tisztelt dunakesziek, tisztelt 2-es választókerületi lakosok!

A múlt hónapban már jelzett irány folytatásaként, a Dunakeszi Polgár előző számában megjelent beszámolómhoz képest folyamatosan, egyre több lakossági megkeresés érkezik hozzám, melyek megoldásában igyekszem folyamatosan közreműködni.

A korábbi beszámolómban jelzett, az Újszőlő utcai társasház mögött a Szőlő közben, közterületen felhalmozott, a lakosságot zavaró több köbméternyi homok ügyében a szomszédos területen zajló építkezési munkák miatt még nem született megoldás, azonban jeleztem azt a Polgármesteri Hivatal munkatársainak és amint lehetőség lesz a probléma megoldására, igyekszem folyamatosan emlékeztetni arra az illetékeseket.

Megkeresést kaptam a Barátság útja 2-es szám alatti társasházból, a ház és a temető között létesülő új aszfaltúttal kapcsolatban, mely a két házból az egyik bejáratához nem került meghosszabbításra. Itt ennek okáról tájékozódtam és a városüzemeltetési osztály vezetőjének válaszát továbbítottam a lakosoknak, azonban egy megoldási javaslatot is megfogalmaztam s az itt lakókkal megállapodtunk, hogy a probléma megoldásában közösen dolgozunk tovább. A javaslatot azóta újra jeleztem a Polgármesteri Hivatalnak, innen jelenleg választ várok.

Többen jelezték, hogy a Szent István parkban a dohánybolt melletti területet és a kutyafuttatót is rendszeresen közterületi nyilvános kocsmaként, a piac épülete mögötti részt pedig ugyancsak nyilvános mellékhelyiségként használják néhányan. Több alkalommal jártam az esti időszakban a helyszínen és egyelőre - bizonyára az időjárásnak is köszönhetően - nem tapasztaltam ezt, de a közvetlenül ott lakók panaszait nem lehet néhány alkalommal végzett ellenőrzéssel elintézni, így rendszeres, előre be nem jelentett, szúrópróbaszerű jelenlétemre és segítségemre számíthatnak az ott élők. Mivel Dunakeszin a közterületi alkoholfogyasztás egyébként tilos, ilyen esetben a rendőrség, illetve a közterület-felügyelet jogosult és köteles intézkedni a szabályszegőkkel szemben s bár a magam részéről első körben hiszek a meggyőzés erejében, kérem, hogy az akár 150 ezer forintig terjedő bírság lehetőségét is vegyék figyelembe a szabályokat szegők.

Itt azért megjegyzem azt is, hogy meggyőződésem szerint - bár elméletileg az is tilos, de - elsődlegesen nem a nyári melegben a Duna partján egy doboz italt elfogyasztó fiatalokat kell büntetni (ha egyébként a szemetet összeszedik maguk után), hanem a lakosságot folyamatosan és nagymértékben zavaró, a házak mellett italozó sorozatos szabályszegőket, azonban a jogszabály szó szerinti szövege szerint előbbi is tilos és bírság kiszabásával is járhat, így kérem, ezt mindenki vegye figyelembe.

Időközben újabb, a választókerületemhez tartozó társasház közös képviselőjével vettem fel a kapcsolatot, akivel átbeszéltünk pár, az érintett házakat foglalkoztató problémát, melyről részleteiben folyamatosan be fogok számolni e lap hasábjain.

Elérhetőségeimen továbbra is várom megkereséseiket. Közvetlen telefonszámom: 06-70-379-92-11, elektronikus levélcímem: zpvarga.dunakeszi@gmail.com vagy varga.zoltan@jobbik.hu. Elérhető vagyok a közösségi médiában, alábbi hivatalos oldalaimon is: www.facebook.com/zpvarga, illetve www.twitter.com/zpvarga. Postai levelet a 2120, Dunakeszi, Kolozsvár utca 33/B. alatti irodánkba várok.

Varga Zoltán Péter
a 2. számú körzet
önkormányzati képviselője

Térfigyelő kamerákkal a biztonság növelése érdekében

Az óesztendő végén az alagi és az alsói városrészen is konkrét esetek alapján, az érintett lakosokkal történt konzultáció után kezdeményeztem néhány ponton újabb térfigyelő kamera telepítését. Alagon a Trianon tér szélén, a Spartacus-ház oldalában lévő szelektívhulladékgyűjtő sziget nem megfelelő lakossági használata során alakul ki időnként „balkáni" állapotokat idéző utcakép... A nem odavaló hulladéktípusok illegális elhelyezésének megakadályozása, visszaszorítása érdekében kérvényeztem ezen területre fókuszáló térfigyelő kamera telepítését, valamint az innen a Spartacus utcáig vezető járdaszakaszra a közvilágítás kiépítését.

Ugyancsak a köztéri kamerahálózat bővítése fokozná a lakosság biztonságérzetét az alsói főutca, a Muskátli és a Gizella utca, valóban rendkívül forgalmas kereszteződésében, illetve a Gizella utca reptér felőli végén. Erre a két pontra – indokoltnak tartva a lakossági igényt – kérvényeztem kamerát. December 22-én este a Gizella utcában álló személygépkocsit tulajdonított el három ismeretlen, akik után jelenleg is nyomoz a dunakeszi rendőrség.

Január közepén az egyik alsói közösségi oldalon kapott jelzést – a bejelentő személy anonimitását biztosítva – továbbítottam egyidejűleg a rendőrkapitányság és a közterület-felügyelet illetékeseihez. Történt ugyanis, hogy a Pálya útnak az alsói vasútállomásnál lévő közlekedési lámpájánál annak piros jelzése ellenére hajtott tovább nagy sebességgel egy személyautó. Az ott üzemelő köztéri kamera felvétele – az eset fényes nappal történt – remélhetőleg alkalmas lesz arra, hogy a rendőrség szabálysértési eljárást folytasson le a felelőtlen autóvezetővel szemben – erre ugyanitt korábban volt már példa. Szeretném itt is felhívni valamennyi közlekedő figyelmét arra az „alapszabályra", hogy elsőbbsége csak annak van, akinek azt megadják. Mindig, minden esetben – akár gyalogosan, akár gépjárművel vagy kerékpárral közlekedünk, azt mindig kellő körültekintéssel tegyük! Hiába van elsőbbségünk vagy kapunk zöld lámpát (nem is beszélve a vasúti átjárónál lévő fehér jelzésre), ezen esetekben is alaposan nézzünk szét!

Ha már a mindannyiunkat érthető módon foglalkoztató közbiztonság kérdése szóba került, ezeken a hasábokon is szeretném megragadni az alkalmat arra, hogy a körzetben élőket a Dunakeszi Alsó Polgárőr Egyesületbe való jelentkezésre kapacitáljam. A szervezet – amely november végi közgyűlésén határozott arról, hogy nevét hamarosan Dunakeszi Polgárőr Egyesületre változtatja – szeretettel vár mindenkit tagjai sorába. Jelentkezni az egyesület elnökénél, *Király Jánosnál* a +36 20 943 63 37-es számon, vagy a j.kiraly74@gmail.com e-mail címen lehet.

Az alagi tiszti lakótelepen élőket érintő információ, hogy a 124 ingatlan tulajdonosa számára tavaly év végén – miután a háromoldalú szerződéseket az érintettek aláírták – megkezdődött az önkormányzati hozzájárulások egyéves összegeinek folyósítása.

December elején kikerült az alagi Posta utca elejének bal oldalára a Megállni tilos!-tábla. Kérem a gépjárművel arra közlekedőket, hogy a Posta utca elején – a postahivatal hosszában – ne álljanak meg autóval a bal oldalon, csak a másikon, úgynevezett „halszálkás" parkolási helyzetben. A közterület-felügyelők eleinte csak írásban figyelmeztetik a tilosban parkolókat, ám ezt a szabálysértést hamarosan komoly pénzbírsággal fogják szankcionálni; kérem, tartsuk be a KRESZ előírásait!

2020-ban is közlekedik az ingyenes alsói Auchan-járat, mégpedig a megszokott időpontokban, minden csütörtökön 13:00 órakor a régi CBA épülete elől.

Dunakeszi 7. számú – az alagi és az alsói városrészt, az alagi majorságot és a tőzegtavi területet is magában foglaló – körzetének egyéni önkormányzati képviselőjeként a benko.tamas.dunakeszi@gmail.com címen, valamint a +36 20 41 91 533-as telefonszámon is várom a körzetben élők javaslatait, észrevételeit, kér(d)éseit.

Benkő Tamás,
a 7. számú körzet képviselője

Személyesen 17 ezer, telefonon 31 ezer ügyfelet szolgáltak ki tavaly

Három éves a Polgármesteri Hivatal Ügyfélszolgálata

2017-BEN, AZ ÜGYFÉLSZOLGÁLAT MEGNYITÁSAKOR MÉG CSAK ARRA ÖSSZPONTOSÍTOTTUNK, HOGY MINŐSÉGI ÉS EGYKAPUS SZOLGÁLTATÁST TUDJUNK NYÚJTANI A LAKOSSÁGNAK. FONTOS VOLT, HOGY A BEJELENTETT ÜGYEKRŐL VISSZAJELZÉST KAPJANAK A POLGÁROK, ÉS A HIVATALON BELÜL NYOMON KÖVETHESSÜK AZ ÜGYEKET. 2018-BAN ÉS 2019-BEN VISZONT MÁR KOMOLY LÉPÉSEKET TETTÜNK AZ ELEKTRONIKUS ÜGYINTÉZÉS TERÜLETÉN – TÁJÉKOZTATTA LAPUNKAT AZ ÜGYFÉLSZOLGÁLAT VEZETŐJE.

Laczkó Szilvia szerint ezek a fontos kényelmi szolgáltatások az ügyfélkapuval rendelkező ügyfelek részére nyújtanak lehetőséget, akik otthonról, időt megtakarítva, kényelmesen intézhetik ügyeiket. A kezdeti e-papír szolgáltatást az ASP bevezetésével már számos űrlap egészítette ki az elmúlt évben.

Laczkó Szilvia

- Ennek következtében az ügyintézés jelentős része ma már az elektronikus csatornán történik. Az adóegyenleg elérhető az önkormányzati hivatali portálon is, mivel ez egy fontos információ a helyi adók tekintetében, hiszen az e-adó felületünk megszűnt, ezért ajánlott megismerni ezt a szolgáltatási felületet – tette hozzá.

A pozitív változások között sorolta a 2019-ben bevezetett Dunakeszi APP-ot, melyről a kátyúkat, vagy egyéb hibákat tartalmazó bejelentések közvetlenül az ügyfélszolgálatra érkeznek, és innen kerülnek az adott szakterületi back office irodákba. Az új, és hasznos applikációval újabb kommunikációs csatorna létesült a lakosság és az ügyfélszolgálat, az önkormányzat között.

Laczkó Szilviától azt is megtudhattuk, hogy az elmúlt évben több mint 17 000 ügyfél járt bent a személyesen az ügyfélszolgálaton, akiknek átlagosan mindössze 4 perc 47 másodpercet kellett várakozniuk. A bejövő telefonhívások száma több mint 31 000 volt, e-mailben pedig majdnem 8000 megkeresés érkezett.

- Az elmúlt három év alatt meghaladtuk az 50 ezres ügyfélszámot, ami azt is jelentheti, hogy Dunakeszi minden lakója akár egyszer megfordulhatott az ügyfélszolgálaton. Tavaly pl. a legtöbben,

mintegy 6200 fő adóügyben keresett fel bennünket – adott betekintést az ügyfélszolgálat mindennapi életébe Laczkó Szilvia, aki érdeklődésünkre kifejtette: - Az emberek „természetesnek" tekintik, hogy kulturált környezetben, gyorsan intézhetik ügyeiket, hiszen ma már csak az emlékeikben él, hogy egykoron a hivatal irodái között bolyogva kerestek megoldást ügyeikre. Az új rendszer, a hivatalon belüli munkamegosztás bevált, aminek alkalmanként elismeréssel hangot is adnak, dicsérik az ügyfelek.

Az elmúlt három év igazolta az ügyfélszolgálat kialakításának létjogosultságát

Az ügyfélszolgálat vezetője a lakossági pozitív visszajelzések között említést tette arról is, hogy a kulturált környezetnek, a gyerekek számára kialakított játszósaroknak köszönhetően a nyári tanítási szünetben legtöbben gyermekeikkel együtt jönnek ügyet intézni.

A közeljövő terveiről szólva kiemelte: - Az ASP szolgáltatás keretén belül folyamatosan bővül az önkormányzati hivatali portálon keresztül elérhető űrlapok fajtája. Az idei évben további szolgáltatásbővülésben gondolkodik a város vezetése, melyek között az egyik legfontosabb cél, hogy az adók és a különböző díjakat online befizethessék. Vizsgáljuk még azokat a lehetőségeket is, amelyek segítségével könnyíthetnénk a lakók ügyintézését, gondolok itt az egyhelyben, egy időben történő több ügyfajta intézésére is. Reméljük, hogy egy év múlva további előrelépésekről számolhatunk be – hangsúlyozta Laczkó Szilvia, az Ügyfélszolgálat vezetője.

Vetési Imre
Fotó: KesziPress

A forgalmi rend változás lesz a Hunyadi-Tábor-Mátyás király utca kereszteződésében

AZ ÖNKORMÁNYZAT MÁR MOST FELHÍVJA A KÖZLEKEDŐK FIGYELMÉT, HOGY MÁRCIUS 20-TÓL A TÁBOR ÉS A MÁTYÁS KIRÁLY UTCA FORGALMA ELSŐBBSÉGET ÉLVEZ A HUNYADI UTCÁBAN KÖZLEKEDŐKKEL SZEMBEN, MEGSZŰNIK A KANYARODÓ FŐÚTVONAL.

A Hunyadi utcára „Állj! Elsőbbségadás kötelező" közúti jelzőtábla kerül kihelyezésre, amely elsőbbséget biztosít a Tábor és Mátyás király utcákban közlekedők számára. A Tábor és Mátyás király utcákra 30 km/h sebességkorlátozás kerül bevezetésre a Bajtárs és dr. Kemény Ferenc utcáktól a Hunyadi utca irányába, valamint ideiglenes fekvőrendőr kerülhet kihelyezésre.

A helyszínen előjelző tájékoztató tábla hívja fel a gépjárművezetők figyelmét a március közepétől érvénybe lépő fontos forgalmi rend változásra.

Az Önkormányzat ezúton is kéri a lakosságot, hogy 2020. március 20-tól a fent említett forgalmi rend változásnak megfelelően közlekedjenek az esetleges balesetek elkerülése érdekében.

Figyeljünk egymásra, gyalogos és autós társainkra. Fontos, hogy ne megszokásból vezessünk! – hangzik az Önkormányzat jó tanácsa.

Hosszú távú szakmai koncepció szerint formálódik a város zöldarculata

Interjú Tóth Eszterrel, a város főkertészével

DUNAKESZI ÖNKORMÁNYZATA ELKÖTELEZETT A VÁROS ZÖLDFELÜLETEINEK NÖVELÉSE, TERVSZERŰ FORMÁLÁSA MELLETT, AMINEK A ZÖLD DUNAKESZI PROGRAM ELINDÍTÁSA MELLETT AZ IS BIZONYSÁGA, HOGY TAVALY SZEPTEMBER ÓTA VÁROSI FŐKERTÉSZ IRÁNYÍTJA A SZAKMAI FOLYAMATOKAT. TÓTH ESZTER FŐKERTÉSSZEL BESZÉLGETTÜNK, AKI EGYIK LEGFONTOSABB FELADATÁNAK TEKINTI, HOGY EGY OLYAN ÉLHETŐ ZÖLDVÁROS LEGYEN DUNAKESZI, AHOL SZÍVESEN SÉTÁLNAK AZ EMBEREK, ÉS ÁLLNAK MEG EGY-EGY PONTON AKÁR CSAK LEÜLNI, GYERMEKEIKKEL JÁTSZANI, VAGY EGY SZÉP, VIRÁGOS KÖRNYEZETET LEFOTÓZNI.

- Szeptemberi főkertészi kinevezése előtt hogyan tekintett Dunakeszire, lakókörnyezetünkre, parkjainkra, tereinkre?

- Zalai lány vagyok, nagy tölgyesek és bükkösök által körülvéve nőttem fel, így a természet szeretete, a fák és növények ismerete már gyerekkoromban belém ivódott. Ezt a környezetet keresve költöztünk hat éve Gödön erdő mellé. Dunakeszi zöldfelületeit felhasználói szinten ismertem, mint a Duna-parti területeit sárkányhajó versenyek kapcsán, vagy a part mentén evezve, illetve a játszótereit jártam be gyermekeimmel.

- Az eltelt alig fél év alatt sikerült feltérképezni Dunakeszi környezeti állapotát? Mit mutat a város „zöld kórlapja", milyen „gyógyterápiát" dolgozott ki, hogy siker koronázza az önkormányzat 2019-ben meghirdetett Dunakeszi Zöld Programját?

- Az elmúlt években, a városban a zöldfelületek kezelése nem működött tervszerűen, a szükséges napi szintű fenntartási feladatokat elvégezték, de hosszú távú koncepció nem volt. Első körben a városi zöld vagyont térképezem fel, majd egy rövid, egy közép és egy hosszú távú stratégiát dolgozok ki a zöldfelületekkel való gazdálkodásra. A rövid távú a következő 2-5 évet, a középtávú a következő 10 évet, a hosszú távú pedig a következő 50 évet jelenti. A stratégiai program magába foglal - figyelembe véve a zöldfelületek jelenlegi állapotát - egy felújítási ütemtervet, ezzel párhuzamosan pedig az új rekreációs zöldfelületek létrehozását, új, a várost körül ölelő zöldsávok kialakítását, mivel ezek jelentősen javítják a városlakók életminőségét.

- Melyek Dunakeszi legjobb adottságokkal rendelkező városnegyedei, hol érhető leginkább tetten a tudatos, a városképbe illő parkosítás, fásítás?

- Legjobb adottságokkal rendelkező területek véleményem szerint a Duna-parti területek, a vízpart közelében fekvő városrészek. A lakótelepek tervezésekor volt tetten érhető a zöldfelületek tervezettsége. Nagyon izgalmasak a régi tervpályázati anyagok. Tervet dolgoztak ki még a fekete fenyővel történő véderdők kialakítására, de itt a cél nem a rekreációs terület létrehozása, hanem a homok megkötése, és a széltől való védelem volt. Nagyobb parkjaink, mint az Ordas Lajos park kialakítása is tervezett zöldfelületfejlesztés volt. A növényanyag azonban ezeken a területeken felújításra, ápolásra szorul.

Tóth Eszter városi főkertész

- Ön szerint hol vannak gondok, miben és hogyan kell változtatni, hogy kedvezőbb irányba forduljanak a folyamatok, hogy Dunakeszi még szebb, ligetesebb, vonzóbb lakóhellyé váljék?

- A probléma a kiöregedett növényállományban, illetve a sokszor toldozgatott, foldozgatott fejlesztésekben, vagy a mára már elavult technológia alkalmazásában rejlik. Itt nem kell mindig a hatalmas fákra gondolni, hiszen sokszor a 30 cm-es törzsátmérőjű ezüstjuharok válnak veszélyessé, száradnak el. Igyekszünk a veszélyes fasorokat, facsoportokat minél hamarabb lecserélni olyan fafajokra, amik a helyi klimatikus, és talajviszonyokat figyelembe veszik, illetve ellenállnak a városi terhelésnek. A frissen elültetett fákat pedig próbáljuk védeni, és ápolni és megfelelő indító „energiával" ellátni.

Sokszor egy-egy ponton felgyűlik az esővíz, aminek az elvezetése gondot jelent, vagy túl drága lenne. A problémát igyekszünk esőkert kialakításával megoldani. Az útról a zöldsávba vezetjük a vizet, és ott egy mély kavicságy tetején olyan növényeket ültetünk, amik bírják az időszakos szárazságot, és az időszakos vízzel való borítottságot is. A növények a nagyfokú vízfelszívó képességükkel segítik az összegyűlt víz gyorsabb elpárolgását. Gondot jelent még nyáron a parlagfű. A kritikus, az önkormányzat tulajdonában álló területeket igyekszünk olyan magkeverékekkel bevet-

ni, amik elnyomják ezt a jellemzően ruderális, elhanyagolt, nem művelt területeken növő növényt. Több kísérleti pontot alakítunk ki a városban; lesz olyan terület, melyet virágos gyepkeverékkel, lesz, amit magas szárazgyep társulással, de lesz, amit rozzsal vetünk be.

- Az Önkormányzat öt év 5000 fát telepít Dunakeszin, ami azzal is jár, hogy néhány helyen kénytelenek kivágni a tájidegen, elszáradt, balesetveszélyes egyedeket. A nagy ívű terv megvalósítása elkezdődött, ami azzal is jár, hogy vannak, akik felemelik szavukat a kivágott fák védelmében. Mennyire helytállóak a kritikai megjegyzések, bírálatok? Egyébként egy-egy területen milyen szakmai elképzelés alapján ültetik el az új fákat?

- Az, hogy kivágjuk a balesetveszélyes és elszáradt fákat kötelező feladat, annak érdekében, hogy egy akár halálos balesetet is megelőzzünk. A tájidegen, magról nőtt fákat a védett Natura 2000-es területeken és azokon a helyeken vágjuk ki, ahol vezeték alatt van, vagy veszélyezteti az épületállományt, a közlekedést, vagy egy tervezetten ültetett egységes fasort. A fasorok ültetésénél elsősorban a helyi talaj és klimatikus viszonyokat, kitettséget veszem figyelembe. Szívesen próbálok ki új, eddig nem ismert, de jó tűrőképességgel rendelkező újonnan kifejlesztett fafajtákat, erre jó példa a szívlevelű éger a Klapka utcába. A fák ültetésénél igyekszünk az új Faültetési szabvány irányelveit figyelembe venni, ügyelve az ültetőgödör méretére, a talajcserére, a karózásra, a törzsvédelemre, és az indító metszés elvégzésére, amit még márciusig meg kell tennünk az újonnan elültetett egyedek egy részénél.

- A város főkertészeként milyen szakmai koncepció mellett kötelezte el magát? Öt éves távlatban gondolkodva milyen városképet vizionál Dunakeszi közel 45 ezer lakója számára?

- Szeretném minél hamarabb kidolgozni Dunakeszi új zöld infrastruktúra hálózatát, illetve egy arra épülő, az elemeit folyamatosan fejlesztő zöld stratégiát. Szeretném, ha zöldfelületeink a városlakók által használhatóak, és ténylegesen használtak és kedveltek is lennének. Ezzel párhuzamosan pedig kidolgozni, segíteni a fenntartás és folyamatos minőségi szinten tartás rendszerét. Célom, hogy egy olyan élhető zöldváros legyen Dunakeszi, ahol szívesen sétálnak az emberek, és állnak meg egy-egy ponton akár csak leülni, akár játszani, akár a virágkiültetést fotózni, mert ez azt jelenti, hogy használják a zöldfelületeket és javul az életminőségük, nő a boldogságszintjük.

Vetési Imre
Fotó: KeszíPress

A Környezetvédelmi Tanácsadó Testület folytatja a munkát a „Zöld Dunakeszi Program" megvalósulásáért

AZ ÚJ KÉPVISELŐ-TESTÜLET MEGALAKULÁSÁT KÖVETŐEN SZINTÉN ÚJRAALAKULT A KÖRNYEZETVÉDELMI TANÁCSADÓ TESTÜLET IS, MELYNEK TAGJAI: LÁSZLÓ ERZSÉBET, BENKOVICS BOGLÁRKA, BALOGH BEATRIX, BUDAI JÁNOS, ÉS GYÖRGY LÁSZLÓ. MUNKÁNKAT AZ ELŐZŐEKHEZ HASONLÓAN VÉGEZZÜK, VÁRJUK A LAKOSSÁGI JELZÉSEKET JÓL ISMERT ELÉRHETŐSÉGÜNKÖN, A RENDEZETTVAROSERT@FREEMAIL.HU E-MAIL CÍMEN.

Dunakeszi Város Önkormányzata Képviselő-testülete előző ülésén elfogadta azt az előterjesztést, amely szelektív udvar, u.n. ÖKO-udvar létrehozását irányozza elő a városban.

A testület elkötelezett a hulladékgazdálkodási kultúra folyamatos erősítésében, a szelektív visszagyűjtési arány növelésében, az újrahasznosítás lehetőségeinek kihasználásában. Célunk, hogy lépésről-lépésre fejlesszük hulladékgazdálkodási infrastruktúránkat annak érdekében, hogy a lakosság széles rétegei tudjanak környezetkímélő megoldást választani a háztartásokban keletkező egyes hulladéktípusok kezelésének tekintetében.

A dunakeszi Közüzemi Kft. 2012-óta bevezette a házhoz menő szelektív hulladékgyűjtést, a folyamatos lomtalanítást, az elkülönítve gyűjtött zöldhulladék rendszeres elszállítását, és félévente elektronikai- és veszélyes hulladék gyűjtést szervez.

A helyi hulladékgazdálkodás láncolatából azonban jelenleg még hiányzik egy fontos láncszem: a hulladékudvar. A hulladékudvar lehetőséget teremt arra, hogy a háztartásokban keletkező bizonyos hulladékfajtáktól környezettudatos módon szabaduljunk meg, azok jelentős része újrahasznosításra kerüljön. A hulladékudvar díjmentesen és folyamatosan fogadja a lakosságnál keletkező elektronikai hulladékot, így nem kell azokat fél évig raktározni, őrizni. A veszélyes vagy speciális kezelést igénylő hulladékfajták – pl. autógumi, beszáradt vagy lejárt szavatosságú lakkok, festékek, vegyszerek, olajok, lejárt gyógyszerek stb. – folyamatos fogadására és ideiglenes, biztonságos tárolására is lehetőséget biztosít. Emellett elkülönítetten gyűjtött, lakossági csomagolási hulladékot is fogad. Garanciát nyújt arra, hogy az ilyen anyagok nem a természetbe kerülnek ki, hanem olyan üzembe kerülnek elszállításra a városból, ahol azokat megfelelően kezelik, ártalmatlanítják, jelentős ártalmaktól kímélve meg a környezetet, az élővilág és a lakosság egészségét.

Az ide bekerülő egyes hulladékokat – pl. elromlott háztartási gépeket, elektronikai eszközöket – szétszedik, és anyagában újrahasznosítják. A lakosság pedig elkerülheti azt az életszerűtlen helyzetet, hogy akár fél évig is tárolni kényszerüljön egy-egy tönkre ment elektronikai eszközt. Célunk, hogy az ÖKO-udvart közösségi komposzt-ponttal is kiegészítsük, lehetőséget teremtve a lakóközösségek számára a zöldhulladék környezettudatos komposztálásához. A Közüzemi Kft. a februári testületi ülésre prezentálja az ÖKO-udvar terveit.

Tisztelettel:
Nyíri Márton,
társadalmi megbízású alpolgármester

HETEDIK ALKALOMMAL HIRDETTE MEG A VOKE JÓZSEF ATTILA MŰVELŐDÉSI KÖZPONT A HAGYOMÁNYOS ÚJÉVI KONCERTET, MELYEN IDÉN IS, JANUÁR 10-ÉN A DUNAKESZI SZIMFONIKUS ZENEKAR PARÁDÉS HANGVERSENYE FARKAS PÁL VEZÉNYLETÉVEL ÖRVENDEZTETTE MEG A SZÍNHÁZTERMET MEGTÖLTŐ KÖZÖNSÉGET. A ZENEKAR MŰSORVÁLASZTÁSA, A NAGYSZERŰ ÉNEKSZÓLISTÁKKAL EGYÜTT MOST IS ELNYERTE A KÖZÖNSÉG MAXIMÁLIS TETSZÉSÉT.

Újévi hangverseny 2020

Köszöntőjében *Csoma Attila,* a művelődési központ igazgatója hangsúlyozta, hogy az intézmény mindenkor igényes művészeti programokkal rukkol elő, tudva, hogy a látogatók nyitottak a színvonalas műsorokra. Megemlítette, hogy az elmúlt években kívül-belül megújult az épület, és kiemelte, hogy az idei évben elkezdődik a leendő Művészetek Háza kiviteli terveinek készítése és bízik abban, hogy majdan a tizenegyedik újévi koncert már a hétszáz fős színházteremben fogadhatja a közönség. Végezetül megemlítette, hogy a zenekar évek óta sikeres Farkas Ferenc bérlet sorozatának harmadik előadása ez a koncert, a negyedikre február 21-én kerül sor a Beethoven-év keretében a zeneszerző műveiből összeállított programmal. Emellett egyéb rendezvényeikre is, mint például a Dunakeszi Teátrum előadásaira is várják a publikumot. Hangulatos bevezetőjében *Somogyi Ágnes,* zenekari titkár felidézte, hogy a világ különböző országaiban hogyan ünneplik az újévet. A hollandok cukros fánkot esznek, az olaszok szilveszter napján kidobálják a felesleges holmikat, a spanyolok az éjféli harangszó közben 12 szem szőlőt esznek meg. Bécsben a szilveszteri Strauss koncert a nagy attrakció.

Bemutatta a hangverseny első részének szereplőit. *Denk Viktória* operaénekes számos színpadi szerepe mellett a Pesti Magyar Színház énekmestere. *Bede Blanka* a múlt évben Érsekújváron megrendezett Házy Erzsébet Nemzetközi Tehetségkutató Énekverseny döntőse volt opera kategóriában. *Manuel Betancourt Camino* bass bariton operaénekes immár hat éve él városunkban családjával, különleges énekhangjával már sok alkalommal örvendeztette meg a város zenekedvelő közönségét. Strauss zenével, az Egy éj Velencében nyitányával kezdődött el a koncert melyen huszonhárom műsorszám szerepelt. Az est folyamán még hallhattuk a Terefere polkát is a zenekartól. Denk Viktória többek között a Cigánybáróból Szaffi áriáját adta elő, Bede Blanka Donizetti Szerelmi bájital című operájából Adina áriáját énekelte el. Manuel Betancourt Caminotól Mozart Don Giovannijából a közismert Pezsgő áriát, majd a Cielito lindo kezdetű világhírű mexikói szerelmes dalt hallhattuk. Humorban sem volt hiány. Strauss Mennydörgés és villámlás című zenekari számának befejező taktusait *Farkas Pál* esernyővel dirigálta. Ezt követően a karnagy pár szóval köszöntötte a közönséget, majd az első részre a koronát a Kék Duna keringővel tette fel a zenekar és a varázslatos hangulatot *Dézsi Yvett* és *Iregi Gábor* légies tánca tette teljessé. Mindhárom énekművész nagyszerű előadása olyannyira sikeres volt, hogy a szünetben mobiltelefonjaikkal körbevették őket a fényképeket, szelfiket készíteni szándékozók. A művészek pedig örömmel állták a „rohamot".

A második rész a rendkívül népszerű *Polyák Lilla* és *Homonnay Zsolt* kiváló műsora volt. A művésznő immár két éve él városunkban s most is nagy örömmel állt színpadra. Műsoruk a musical világába kalauzolta el a hallgatóságot. Az operaház fantomjából Az éj zenéjét Homonnay Zsolttól, a Jézus Krisztus Szupersztárból Mária Magdolna dalát Polyák Lillától hallhattuk. Elhangzottak részletek a Nyomorultakból, az Evitából, és a Miss Saigon népszerű Saxofon duettje kettejük kiemelkedő előadásában. Homonnay Zsolt Koltay Gergely Kell még egy szó… kezdetű dalának refrénjét a közönséggel is elénekeltette. A Rómeó és Julia musical Szívből szeretni című duettjével, majd ráadásként a Lehetsz király kezdetű dal zenekari változatával ért véget a nagy sikerű előadás.

Egyébiránt sűrű programot bonyolított le évkezdettől a zenekar. Négy előadás után következett városunk, majd a siófoki fellépést követően Somorján, a Házy Erzsébet verseny gálaműsorában kísérték az énekeseket. S a már említett negyedik bérletes előadás után, márciusban városunk oktatási intézményeiben magyar műsorral teszik vonzóvá a diákság számára a komolyzenét.

Katona M. István
Fotó: Dr. Molnár György

Ezeréves örökségünk napja

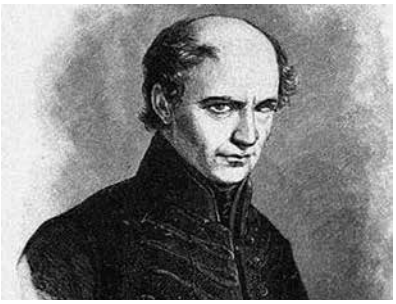

ISTEN, ÁLDD MEG A MAGYART! KÖLCSEY FERENC HIMNUSZÁNAK ELSŐ SORA NEMZETI FOHÁSZUNK SZINTE ÖSSZES LÉNYEGÉT ÖNMAGÁBAN HORDJA. A REFORMKOR EGYIK LEGNAGYOBB IRODALMÁRA 1823. JANUÁR 22-ÉN, SZATMÁRCSEKEI BIRTOKÁN TISZTÁZTA LE A HIMNUSZ VÉGSŐ KÉZIRATÁT, AZAZ MEGSZÜLETETT A VÉGSŐ MŰ. NEM VÉLETLEN, HOGY ÉPPEN EZT A NAPOT VÁLASZTOTTÁK A RENDSZERVÁLTÁS HAJNALÁN A MAGYAR KULTÚRA NAPJÁNAK.

Az említett kézirat meglehetősen kalandos utat járt be, maga Kölcsey többször kiegészítette más verseivel, illetve azok kézzel történt javításaival. A kötet valamikor az 1830-as évek végén eltűnt, és előkerülését követően is a család tulajdonában maradt. Egészen 1946 decemberéig, amikor is az Országos Széchényi Könyvtár a költő egyik leszármazottjától, Szenes Magdától megvásárolta. Ekkor derült ki, hogy Kölcsey a Himnuszt két papírra írta, és mindkét fólión a tintamarás sérülés látszódik.

Ám fennmaradt az utókor számára. Mint ahogy immár a Himnusz végleges változatának születésnapja is megkapta azt a helyet az irodalom asztalánál, ami megilleti. 1985-ben ugyanis egy magyar zongoraművész, ifjabb Fasang Árpád felvetette, hogy minden év január 22-én ünnepeljük meg a magyar kultúra napját. Úgy vélte, ez a nap annak tudatosítására is alkalmas, hogy az ezeréves örökségből meríthetünk, és van mire büszkének lennünk, hiszen ez a nemzet sokat adott Európa, a világ kultúrájának.

A lebomló kommunista diktatúra korifeusai végül meghajoltak az évek előtt, és mintha ezzel is javítani akarták volna az elmúlt évtizedek bűneit, teret engedtek a hazai kultúra nagyjaira való megemlékezésre. Furcsa ezt ma, ennyi év távlatából leírni, de a Hazafias Népfront Országos Tanácsa végre-valahára egy valódi hazafias döntést hozott 1988. december 29-én, amikor határozott arról, miszerint 1989. január 22-én országos megtartható a Magyar Kultúra Napja. Azóta, immár több mint három évtizede a magyarság ismét egyesül, és határon innen és túl, szerte a nagyvilágban megemlékezik a magyar kulturális értékekről. Kiállításokat és koncerteket rendeznek, könyvbemutatókat, irodalmi esteket és színházi előadásokat tartanak. Hidat képezve ezzel a világ különböző pontjain élő honfitársaink részére, hogy ezen a napon, Kölcsey Himnuszának születésnapján lélekben összekapaszkodhassanak. Együtt dobbanjon a szívük, együtt legyenek büszkék arra, amit ez az évezred óta a Kárpát-medencében élő magyarság elért. Mert a történelembe immár végleg, nagy betűkkel írtuk be a nevünket, ahonnan senki sem törölheti azt ki.

Mert megbűnhődte már e nép a múltat, s jövendőt…

B. Molnár László

25 éve alakult a Harmonia Sacra Kórus

NEGYEDSZÁZADA ALAKULT MEG A HARMONIA SACRA KÓRUS A DUNAKESZI GYÁRTELEP JÉZUS SZÍVE TEMPLOMBAN, 1995. FEBRUÁR 5-ÉN.

A kórust *Szakáll Lászlóné Lujzi néni,* nyugalmazott iskolaigazgató alapította, hogy az énekelni szerető hívek és civilek jöjjenek, legyenek tagok.

E jeles esemény évfordulójára hangversenyt rendez a Kórus 2020. február 9.-én 16 órakor a Jézus Szíve templomban, melyre szeretettel várják az érdeklődőket, zenekedvelőket.

Kérjük minden régi kórustagunkat, tiszteljenek meg jelenlétükkel a hangversenyen.

A kórus nevében:
Balatoni Ágota alapító tag
Fotó: Vörös István

Kálmán Ádám, a VSD amerikai foci szakosztály vezetője

AZ AMERIKAI FOCIRÓL MINDENKINEK A HATALMAS HEGYOMLÁS FÉRFIAK JUTNAK ESZÉBE, AKIK ERŐSEN EGYMÁSNAK FESZÜLNEK, RETTENETES ERŐVEL FUTNAK ÉS KÜZDENEK A LABDÁÉRT, A GYŐZELEMÉRT. VELEM SZEMBEN AZONBAN ITT ÜL EGY KEDVES, SZELÍD TEKINTETŰ FIATALEMBER, KÁLMÁN ÁDÁM, A VSD AMERIKAI FOCI SZAKOSZTÁLY VEZETŐJE.

- Ahogy itt csendesen beszélgetünk, valahogy nehezen tudom elképzelni a pályán, ahol azért valljuk be intenzíven egymásnak feszülnek a tesztoszterontól dübörgő férfiak. Hogy talált rá erre a sportra?

- A sport mindig is a családunk, így az én életem része is volt. Édesapám búvároktató, talán ebből kifolyólag, már gyerekkoromban tudtam, hogy én mindenképp szárazföldi sportot fogok magamnak választani. A barátokkal együtt rúgtuk a focit a grundon évekig, majd bokszoltam és valahogy rátaláltam az amerikai focira. Ha bárki meghallja, hogy amerikai focit játszunk, szinte mindenkinek a TV-ben látottak jutnak eszébe, ez azonban ennél sokkal több.

Kálmán Ádám: A VSD Rangers különleges ereje abban rejlik, hogy egy csapatként és egy családként működünk

- Meg lehet valahogy röviden fogalmazni, hogy miről is szól ez a nálunk is egyre népszerűbb sport?

- Az amerikaifutball a rögbiből kifejlődött csapatjáték. Szabályrendszere nem egyszerű, sőt egészen bonyolult, ami tele van magyarra nehezen lefordítható részletekkel. Nincs könnyű dolga annak, aki nemcsak nézni, hanem érteni is szeretné. Hihetetlen erő, robbanékony dinamizmus, alázat kell hozzá, komoly stratégiai játék, amihez elengedhetetlen a pontosság is. A célja, hogy a labdát az ellenfél endzone-jába vigyék, és ezzel pontokat szerezzenek. Ez többféleképpen történhet és értelemszerűen az a csapat nyer, amely a játékidőn belül a legtöbb pontot szerzi. Az amerikaifutball egy igazi csapatjáték.

- Szakosztály vezetőként milyen célokat szeretne megvalósítani?

- Elsődleges célom, hogy a Dunakeszin és vonzáskörzetében élő fiatalok megtalálják a helyüket a közösségben és a sportolásban egyaránt! Játékosaink alázatot, kitartást és küzdeni akarást tanulnak, fontos a jó kiállás és a csapatszellem, emellett pedig komoly figyelmet szentelünk annak, hogy a sport ne menjen az „iskola rovására". Segítjük egymást nemcsak a pályán, hanem a tanulásban is. A VSD Rangers különleges ereje abban rejlik, hogy egy csapatként és egy családként működünk. Az egyesületet még kevesen ismerik, azonban folyamatosan jönnek új játékosok. Roppant büszke vagyok azokra, akik felsőbb bajnokságokba igazolnak vagy kölcsönadva játszanak, bízom a srácaimban és tudom, hogy olyan nem lesz, hogy úgy jöjjenek le a pályáról, hogy nem akartak győzni.

- Edzőként fontos átlátni a pályát és a reális lehetőségeket, hasonlóan, mint egy polgármesternek a város-

– válaszol a polgármester

át. Ha Ön lenne Dunakeszi „edzője", milyen további fejlesztéseket javasolna polgármesterünknek?

- Három gondolatom van és először szakosztályvezetőként válaszolnék. Csapatunknak nagyon hiányzik nekünk egy saját műfüves pálya. Azt tapasztaljuk, hogy egyre többen sportolnak, az igény egyre nagyobb és lassan kinőjük a Magyarság Sportpálya kínálta meglévő lehetőségeket és pályákat. Ahogy Dunakeszi infrastruktúrája egyre bővül, úgy vélem elérkezett az idő, hogy új sportlétesítmények is épüljenek. Bízom benne, hogy ez pár éven belül megtörténik és akkor nemzetközi versenyek házigazdái lehetünk, élve a lehetőséggel, hogy városunk hírnevét Európai szinten is ismerté tegyük.

Második területként, mint magánember egy jó mozit nagyon hiányolok. A munkán kívül, itt szinte minden sportolási és szórakozási igény megtalálható, a mozi miatt kell „kimozdulnunk" városunkból és nem mindig van kedvem a budapesti üzletházak nagy embertömegéhez.

Harmadikként pedig a Dunakeszi Alsót és Káposztásmegyert összekötő aluljáró és az ottani útszakasz bővítéséről szeretnék új információt kérni, hogy mikorra várható az átépítés. Végezetül szeretném megköszönni a megtisztelő lehetőséget és érdeklődve várom polgármester úr válaszait.

•••

Ahogy azt már megszokhatták, ismét Dióssi Csabához fordulok:

- Polgármester úr, vannak tervek arra vonatkozólag, hogy ismét legyen mozi városunkban?

- A kérdés meglepett, azonban be kell látnom jogosságát. Mozit sajnos csak vállalkozás tud üzemeltetni, erre a városnak nincs lehetősége. Régen volt mozi, de a plázák megjelenésével az emberek inkább ezeket választották. Egy-két éve jelentkezett mozit üzemeltető cég, de a piackutatásuk után úgy látták, hogy sajnos nem fentartható, így elálltak a befektetéstől.

A lakosság igénye és véleménye döntő fontosságú számunkra, figyelembe veszszük, és arra alapozva állítjuk össze fejlesztéseink stratégiáját. Annak érdekében, hogy mégis legyen valamilyen jellegű mozi lehetőség, tavaly három alkalommal szerveztünk Mozi Party-t, délután a gyermekeknek mesefilmet, este pedig felnőtteknek vetítettünk filmeket. Egyik fő célunk, hogy a lakosságnak helyben biztosítsunk szórakozási lehetőséget, ennek érdekében a régióban egyedülállóan színvonalas programok színesítik városunk mindennapjait. A Dunakeszi Teátrum évek óta egyre nagyobb sikerrel működik, az előadásokra szinte órák alatt elfogynak jegyek. Kiemelt jelentőségű kormányzati döntés értelmében 2023-ra felépülhet a Művészetek Háza, ami további sok új szórakozási és egyéb kulturális lehetőséget kínál majd. Az alapfokú művészeti iskola mellett, a 750 férőhelyes színház- és koncerttermet, tánc- és kamaratermet is magába foglaló kulturális komplexum, a Művészetek Háza, a Dunakanyar meghatározó oktatási és kulturális színhelyévé teheti Dunakeszit.

- Hol tart jelenleg a Dunakeszi Alsónál lévő Pálya utcai forgalmi csomópont átépítése?

- 2019 szeptemberében hosszú, többfordulós tárgyalás után végre sikeres megegyezés született Újpest Önkormányzatával. Bár az útkereszteződés már nem a mi közigazgatási területünkhöz tartozik, azonban minden erőnkkel azon vagyunk, hogy előre menjenek a folyamatok. Jelenleg a tulajdonosi hozzájárulások (Budapest Közút, MÁV stb.) megadása zajlik. Ezután jön az építési engedély megkérése, majd a kivitelező versenyeztetése.

- Ön is szükségesnek érzi, hogy új sportlétesítmények épüljenek?

- Városunkban mindig is aktív sportélet volt, büszkén mondhatom, hogy Dunakeszi a sportok városa. A két új középiskola terve magába foglal 2 új tornacsarnok, 2 új sportpálya és egy új uszoda építését. Jelenleg folyamatban van a Fóti úti sportpályán egy kézilabda edzőcsarnok és a Magyarság sportpályán egy tornacsarnok építése. A szakosztályok fejlődésével és növekedésével igyekszünk lépést tartani és biztosítani a sikeres működésükhöz szükséges feltételeket. Szerencsések vagyunk, mert egyre többen érzik a rendszeres sport fontosságát.

Új év kezdődött, ilyenkor sokan tesznek fogadalmat arra vonatkozólag is, hogy az egészséges életmód részeként aktívan sportolni kezdenek. Évről-évre törekszünk minden igénynek megfelelően bővíteni a sportolási lehetőségeket. Polgármesterként és felelős édesapaként is fontosnak tartom a sport egészség megőrző és nevelő erejét, ami kiemelkedően fontos az ifjú generáció helyes értékrendjének kialakulása szempontjából. Célunk, hogy városunk lakosainak minden generációja elégedett legyen, és valóban érezzék a mindennapokban, hogy Dunakeszin jó élni.

Sziráki Helga

Záhorszky Árpád a családfő, a vezető, a sportember és a barát!

ELMENT! IDŐ ELŐTT, GYORSAN! AMIKOR MÁR ÉRTÉKELHETTÜK VOLNA A MAGUNK MÖGÖTT HAGYOTT MÚLTAT, ÉLHETTÜNK VOLNA MÚLTBELI SIKEREINK ÖRÖMEIBEN, ELTÁVOZOTT! BARÁTOK VOLTUNK, ÓVODÁS KORUNK ÓTA! NEHÉZ ÉS LEHETETLEN RÖVID NEKROLÓGOT ÍRNI EGY ÉLETRŐL, MELY EGY REGÉNY TÉMÁJÁT IS KIMERÍTI. MERT TARTALMAS, CÉLTUDATOS, AKTÍV, MINDENKI FELÉ NYITOTT ÉS SEGÍTŐKÉSZ ÉLETET ÉLT.

A családfő!

A család mindig az első volt nála! Minden tevékenysége arra irányult, hogy feleségének, gyermekének, erejéhez, lehetőségéhez mérten mindent megadjon! Gondoskodása kiterjed nagyszülőkre és rokonokra is. Zoli fiának útját úgy egyengette és finanszírozta, hogy külföldön tudjon tanulni, amikor még az egyáltalán nem volt olyan kívánatos cél, mint most. Györgyinek, feleségének mindig biztosította munkahelyét, aki az utóbbi időben a családi vállalkozásának egyik fő támaszává nőtte ki magát!

A vezető!

Egész életében, kis időszakok kivételével, vezető volt. Kezdetben a politika, később a gazdaság területein.

A Mechanikai Laborból városi vezetővé vált, a város KISZ Bizottságának titkára lett. Kis kitérő után a Dunakeszi Hazafias Népfront vezetőjeként élte meg a rendszerváltást. Sokan tagadják ezt az időszakot életükből, mintha meg sem történt volna, de attól az még létezett. Árpádnak nem volt szégyellni valója, az időben is tette a dolgát emberségesen, eredményesen, tisztelettel övezve. Tette legjobb tudása szerint az akkori körülmények között. Ismertsége, elismertsége és baráti köre nagy volt.

A rendszerváltás időszakában, a vállalkozási szabadság lehetőségeit is megérezte. Sok közös vállalkozást hozott létre barátaival, saját erőre és hitelekre támaszkodva.

Szakmai tevékenységének elismertségét jelzi, hogy egy multi cég regionális igazgatója lett a 80-as években Dunakeszi területén. Nem tévedünk, ha azt mondjuk, hogy a regionális kábeltelevíziózás egyik legtapasztaltabb szakembere volt. Nevéhez kötődik, korábban magánvállalkozása keretében kiépített dunakeszi városi kábeltelevízió további fejlesztése és Veresegyház és Göd városában a kábeltelevíziózás megvalósítása.

A sportember!

Imádta a focit! Művelte is és foglalkozott is vele. Ha valakire lehet azt mondani, hogy Fradi szíve van, Árpinak az volt. A Ferencváros Baráti Kör alelnökeként nagy energiát fektetett az abban folyó munkába. A Fradinak nem volt olyan történelmi része, melyet ne ismert volna. Félelmetes memóriájából egyes idők összeállításai, eredményei és a legapróbb részletei is előjöttek, ha arra szükség volt. Utolsó időszakában a dunakeszi felnőtt labdarúgás támogatása céljából, kezdeményezésére jött létre a Dunakeszi Baráti kör. Ezt a munkát már nem tudta befejezni. De nem felejtjük konferálását a meccseken, törődését mindennel, ami a helyi focihoz tartozott és melyet teljes odaadással végzett.

Árpi, a barátunk! Volt és marad!

Rendkívül jó kommunikációs képességgel rendelkező, éles és elveiben megingathatatlan vitapartner volt. Kártyajátékban nem ismert tréfát. Barátaiért mindent megtevő, segítőkész, kiemelten jóindulatú társ volt, akinek ötleteire, észrevételeire mindig érdemes volt figyelni. Akaraterejében és küzdőképességében olyan volt, mint a buldog. Amit elhatározott, azt megvalósította.

Ez a küzdőképessége már nem volt elég az utolsó évben, hogy legyőzze a kórt. 2020. január 11.-én éjfél előtt végleg lehunyta szemét!

A földi léttől búcsúztatunk, de tudjuk, eljön az az idő, mikor még meg tudjuk beszélni Veled közös szép emlékeinket!

Addig is megőrzünk emlékezetünkben minden olyan dolgot, melyet munkáddal, tevékenységeddel beírtál Dunakeszi történetébe.

Addig is békesség legyen Veled!

Barátai nevében is írta:
Domoszlai Gábor

Amikor még nem volt hűtőszekrény...

A RÉGI DUNAKESZIN (AHOGY MINDENHOL MÁSHOL) SOKÁIG NEM LÉTEZETT HŰTŐSZEKRÉNY. AZ ÉTELEK (KÜLÖNÖSEN A HÚS) ÉS AZ ITALOK (KIEMELTEN A BOR) HŰTÉSÉRE A TERMÉSZETBEN ELŐFORDULÓ JEGET HASZNÁLTAK, AMELYET TÉLEN, A TERMÉSZETBŐL KELLETT BESZEREZNI.

Csáklya

Jégszállítás

Dunakeszi jégvágók

Alapvetően a Duna jegét használták erre a célra. Később, mivel a Duna már nem minden évben fagyott be kellőképpen, az ún. Vizes kertek területén is hizlalták a jeget. A 20. század elejére minden falunak kötelessége volt legalább egy községi jégvermet működtetni. A jégvermet rendszerint árnyékos, lombos fák közötti helyre vagy házak pincéjeként építették, hogy minél kevesebb napot, meleget kapjon. Dunakeszin három ilyen jégveremről tudunk, amelyek közül egy a mai Okmányirodával szemben, a zöld színű Mészáros házban működött. Tulajdonosa, Mészáros János hentes és mészáros volt. A községi jégvermek kulcsait a Községházán (ma: Városháza) őrizték, és az ott tárolt jeget csak községi célokra lehetett felhasználni. Alag település lakossága számára – egy 1912. évi községi határozat szerint – napi 50 kg jeget oszthattak szét.

A jeget a legkeményebb téli napokon vágták. Nem kellett hozzá szaktudás, helyismeret viszont annál inkább. Tudni kellett, melyik Duna-szakaszon/öbölben vastagszik meg hamarabb a jég, illetve azt is, hogy mikor kellett a Vizes kereteknél jeget hizlalni. A jégvágás nagyon kemény, fárasztó és veszélyes munka volt; ugyanakkor igazi közösségi feladatnak számított. Sokszor a szegényebb emberek végezték, mert nem volt könnyű pénzkereset. Minden mozdulatra figyelni kellett, mert a jég csúszós volt, könnyen bele is eshettek a kivágott lékbe vagy beszakadhatott alattuk a hordás idején a jég. A jégdarabok kihordásakor a ruhájuk is átázott, ezért a második világháború után már vízhatlan köténnyt hordtak. A csúszás ellen használták a jégpatkót, amit a csizmájuk aljára szereltek. Ha nagyon átfáztak, akkor – ahogyan az 1959 telén készült kép is mutatja – alkoholos itallal melegedtek.

A kivágott jégtömbök mérete nem volt előírásos, kb. 50 cm hosszú, és 20-30 cm vastag tömbökre vágták. A jeget hó esetén szánnal, egyébként kocsival vitték a jégvermekbe. A veremben szalmára rakták sorban a tömböket, majd minden sorra vékony szalmaréteget szórtak, hogy a tömbök egybe ne fagyjanak, így rétegezték a kivágott jeget, amíg tele nem lett a jégverem. Ezek után sok szalmával lefedték, a verem ajtaját lezárták, jó vastagon berakták gabonaszalmával.

A jégvágáshoz használt eszközt, a csáklyát eredendően a hajózásban, illetve a jég alatti halászathoz vették igénybe. Az egyenesebb, hegyes véggel hasították, a kampóssal húzták a lehasított jeget. A jégvágás szerszámai még: nagyfejsze, fűrész, csákány, kampó, jégpatkó.

A jeget az élelem házi hűtése mellett a községi mészárosok a húsok, a kocsmárosok az italok hidegen tartására használták fel. Ennél is fontosabb volt azonban, hogy a községi orvos és a bába bármikor jéghez juthasson, ezzel kezelték ugyanis a gyulladásos betegségeket, különös tekintettel a vakbélgyulladásra. A községi jégvermet a bíró vagy valamely ezzel a feladattal megbízott községházi alkalmazott nyitotta ki az orvos vagy a bába utasítására a beteg hozzátartozói számára. A jeget nem közvetlenül rakták a gyulladt testrészre, hanem a disznóölés után kitisztított, kiszárított sertéshúgyhólyagba töltötték, apróra törve, miután a kiszáradt hólyagot vízbe áztatták. A jéggel feltöltött húgyhólyagot bekötötték, és így helyezték rá a gyulladt testrészre.

Dr. Kerekes Dóra
gyűjteményvezető
Révész István
Helytörténeti Gyűjtemény

Pál Ildikó fotója a Dunakeszi Teátrum egyik nagy sikerű előadásáról

Idén is vár a VOKE

SZÍNVONALAS SZÍNHÁZI, ZENEI ÉS EGYÉB MŰVÉSZETI, KULTURÁLIS PROGRAMJAIVAL A 2019-20-AS ÉVAD EDDIG ELTELT IDEJE ALATT IS NAGY SIKERT ARATOTT A KÖZÖNSÉG KÖRÉBEN A VOKE JÓZSEF ATTILA MŰVELŐDÉSI KÖZPONT. A TELT HÁZAS ELŐADÁSOK ÖNMAGUKÉRT BESZÉLNEK. AZ ÉVAD ELKÖVETKEZŐ HÓNAPJAINAK TERVEIRŐL KÉRDEZTÜK CSOMA ATTILÁT, AZ INTÉZMÉNY IGAZGATÓJÁT.

– Beindult az idei év, melynek kezdete az újévi koncert, a Farkas Ferenc Bérlet harmadik előadása volt. A következő, negyedik hangverseny február 20-án lesz, a Beethoven-év alkalmából a zeneszerző műveiből összeállított programmal. A mindig teltházas Dunakeszi Teátrum keretében arra törekszünk, hogy minden hónapban legyen egy színházi előadás. A közelmúltban volt a Válótársak *Pokorny Liával* és *Scherer Péterrrel.* Februárban *Hernádi Judit* és *Kern András* lép színpadra a Valódi hamisítvánnyal. A színházi szezonunk áprilisban fejeződik be és majd szeptemberben folytatódik.

A Dumaszínház a könnyebb műfajt képviseli. Január 16-án fellépett *Mogács Dániel,* február 18-án *Aranyosi Péter* és *Badár Sándor* kettőse lép színpadra, ők annyira népszerűek, hogy két előadás is lesz egy napon. Áprilisban lesz *Bödőcs Tibor* estje, melyre már most minden jegy elkelt. Őt megpróbáljuk őszre ismét elhívni.

Nagy izgalommal várjuk a városi nőnapi koncertet, melyre március 6-án kerül sor. A város hölgyei regisztrációs jegyet igényelhetnek. Operett gálával és rangos énekesekkel készül a Dunakeszi Szimfonikus Zenekar.

A kiállításaink is folytatódnak. Január 27-től egy héten át Mókás fizika címmel játékos, interaktív lehetőségekre várjuk elsősorban az iskolás gyermekeket, de a felnőttek számára is érdekesnek ígérkezik. Ide kapcsolódva májusban várhatóan lego kiállítás is lesz. A képzőművész tárlataink is várjuk a közönséget. Egy grafikus művész hölgy, *M. Nagy Szilvia* kiállítását nyitjuk meg február 7-én a Magyarság Galériában.

Az intézményünkben rendszeresen próbáikat tartó Dunakeszi Koncertfúvós Zenekarral közösen a kétévente megrendezett fúvószenekari találkozóra idén júniusban kerül sor a Köröndön. Az eddig is sikeres programon a zenekarunk mellett több testvérzenekar is bemutatja színvonalas programját. A Köröndi esték nyári koncertjeire a Dunakeszi Szimfonikus Zenekar közreműködésével július-augusztusban várjuk a zenebarátokat.

Az intézmény felújítását követően egy ideje tartózkodtunk a fiatalokat érdeklő könnyű- és rock zenekari rendezvényektől, kicsit féltjük a házat. De végül is helyet adunk ennek a könnyedebb műfajnak is. Legközelebb Valentin nap alkalmából, február 14-én lesz egy retro party, a Retro Rádió DJ-eivel a Dunakeszi Teátrum szervezésében.

Májusban jön hozzánk Halász Judit egy gyerekkoncerttel, amely várhatóan ugyancsak teltházas program lesz. A művésznő már ritkán koncertezik, de minket mindig kitüntet a figyelmével. Jelzem, hogy a Dunakeszi Teátrum honlapján már most érdemes jegyet igényelni.

Előretekintve a nyárra, idén is megrendezzük a hagyományos, nyári gyerektáborainkat. Színjátszó, angol és fotós táborokba várjuk a jelentkezőket.

Elmondta: Csoma Attila
Lejegyezte. Katona M. István

VOKE József Attila Művelődési Központ

2120 Dunakeszi, Állomás sétány 17. www.vokejamk.hu • Információ: 06-30/618-6833

PROGRAMAJÁNLÓ

Újévi koncert a Dunakeszi Szimfonikus Zenekarral
Január 10. péntek 19:00 óra

Farkas BABABÖRZE
Időpont: Február 8. szombat
9:00-13:00 óráig

Várjuk a börzére azokat az anyukákat, apukákat, valamint nagyszülőket, akik árusítani, vagy megvásárolni szeretnék a kinőtt kisruhákat, megunt játékokat és baba felszereléseket.

Valentin napi retro party a RETRO Rádió DJ-ivel
Február 14. péntek 21:00 órától

Dunakeszi Teátrum szervezése
Valentin napi retro party a Retro Rádió Dj -eivel, Dj Thomx, Dj Dominique, Dj Hory, és meglepetés vendéggel.
Jegyár: 4900,- Ft

„Életbátorság" Al Ghaoui Hesna előadása
Február 17. hétfő 19:00 óra

Honnan meríthetünk erőt a nehéz helyzetekben?
Nyitott Akadémia szervezésében
Jegyár: 2400,- Ft

Badár Sándor és Aranyosi Péter estje
Február 18. kedd 18:00 óra

Dumaszínház szervezésében
Jegyár: 3900,- Ft (vásárlás elővételben: www.dumaszinhaz.jegy.hu)

„Valódi hamisítvány" című színdarab
Február 20. csütörtök 19:00 óra

Dunakeszi Teátrum szervezése
Stephen Sachs amerikai szerző vígjátékát hihetetlen sikerrel játsszák a világon mindenütt, és most magyarul is látható ez a végtelenül szórakoztató, lebilincselő darab, ami igazi jutalomjáték két olyan sziporkázó humorú, zseniális színésznek, mint Hernádi Judit és Kern András.
Jegyár: 4900,- Ft

Beethoven est a Dunakeszi Szimfonikus Zenekarral
Február 21. péntek 19:00 óra

Farkas Ferenc Bérlet 4. előadása
Beethoven: Coriolan nyitány op. 62, C-dúr zongoraverseny op. 15
szólista: Benedekfi István zongoraművész
III. „Eroica" szimfónia op. 55
Jegyár: 2000,- Ft
Információ: 30/618-6833, Somogyi Ágnes 30/375-5966, dkszimfonikus@gmail.com

Filharmónia Ifjúsági Zenei Bérlet
Február 25. kedd 11:00 óra

„Ilyen a jazz" címmel
Információ: 27/341-204

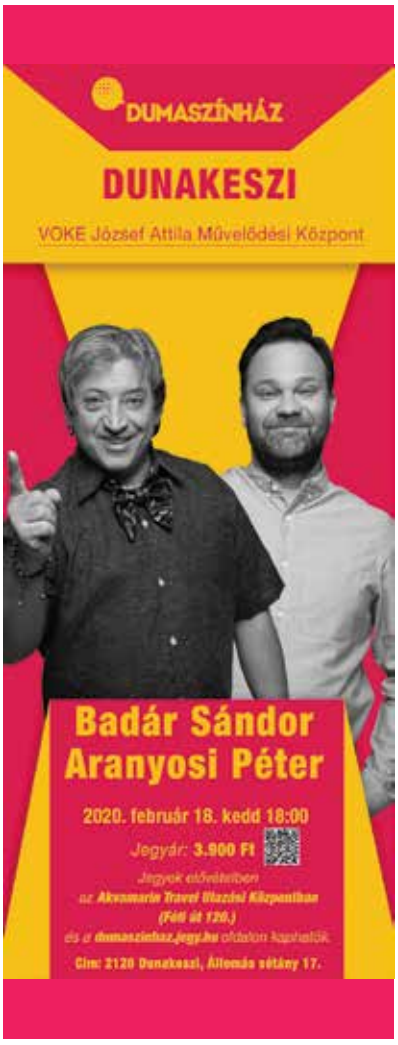

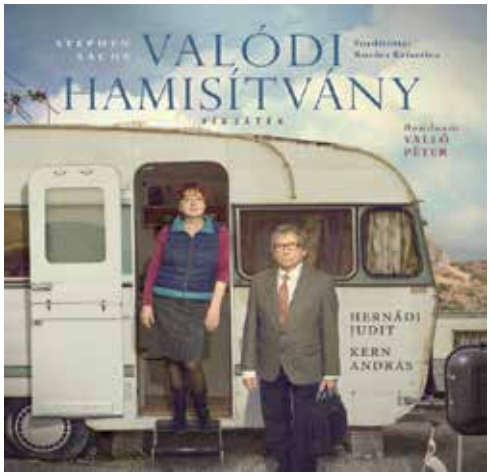

PÁLYAORIENTÁCIÓ

népszerű emberek segítségével

AZ ADVENTI KÉSZÜLŐDÉS, VÁRAKOZÁS MELLETT PÁLYAORIENTÁCIÓS NAP SZÍNESÍTETTE A DUNAKESZI SZENT ISTVÁN ÁLTALÁNOS ISKOLA DIÁKJAINAK ÉLETÉT. A SZOMBATI MUNKANAP SOKAKNAK TERHELŐ ÉS FÁRASZTÓ ELFOGLALTSÁG, DE A „SZENTISTVÁNOS" DIÁKOK IZGATOTTAN VÁRTÁK EZT A SZOMBATOT.

A felső tagozatos szülők által felajánlott, egyedi és érdeklődést felkeltő mini-fórumokat, ahol megismerték a rendőr, cukrász, kozmetikus, fodrász munkája mellett a hajómérnök, gyógytornász, logisztikus életét, a mindennapi feladatok fő irányvonalát. Találkoztak *Manuel B. Camino* operaénekessel, bepillanthattak diákéveibe, együtt énekeltek vele. Mások a színészi hivatás előnyeit és hátrányait vitatták meg *Kaszás Géza* színművésszel. A HR-es szakemberrel a felvételizők gondolkodhattak közösen a jó megjelenésről, minőségi kommunikációról például egy szóbeli felvételi kapcsán. Beszélgettek *Tóth Bálint* rajztanárral, festőművésszel, aki ezen iskola padjait koptatta kisdiákként, most pedig kiállítását is megtekinthetik a szülők és diákok az aulában. Felsorolni is nehéz a teljes programsorozat résztvevőit. A gyerekek oldott légkörben kérdezhettek a védőnőtől éppen úgy, mint a kutyakiképzőtől az adott szakma nehézségeiről, értékeiről, érdeklődési köröknek megfelelően. A program az általános iskola egyik kiemelten fontos feladatát, a tanulók tudatos pályaválasztását támogatja.

Különleges intézményi kezdeményezés már évek óta, hogy a munka világa költözik be 15 területtel az iskolába, magával hozva annak színességét. Tanárok és diákok közösen és örömmel vesznek részt az érdekes, olykor interaktív foglalkozásokon. Az alábbi képek néhány felejthetetlen pillanatot hoznak elénk a fenti kavalkádból.

MEGHÍVÓ

Trianon közelgő 100-ik évfordulóján a Dunakeszi Civilek Baráti Köre a VOKE József Attila Művelődési Központ közreműködésével a hazaszeretet és az együvé tartozás gondolatától vezérelve, egy rövid kulturális műsor keretében (fellépnek: *Guttmann Vilmos* és *László Andrea* előadóművészek) előadást szervez. Kezdeményezésünkkel egyetért *Dióssi Csaba* polgármester úr, valamint Dunakeszi város díszpolgárai és ismert személyiségei: *Dallos Gyula, Dér Győző, Csákó József, Guttmann Vilmos, dr. Kisida Elek, Kollár Albin, dr. Molnár Ilona, dr. Szentléleki Károly, Szentléleki Katalin, Szakáll Lászlóné /Lujzika/, Terbe Józsefné /Csöpike/, Varga Tibor, Bartinai Péter, Bus Antal, Bereczné Csillag Mária, Dobes Sándor, Száraz György, Zupka Sándor.*

Témánk:
A Szent Korona - egy mérnök szemével
Előadó:
Cser Lajos mérnök-tanár
Időpont:
2020. január 23.
(csütörtök) 18.00
Helyszín: VOKE József Attila Művelődési Központ, Dunakeszi, Állomás sétány 7.

Minden érdeklődőt szeretettel várnak a szervezők: *Antal Attiláné, Csoma Attila, Fodor Tamara Helga* és *Skripeczky István.*

(Tel.: 06-30-36-145-15, e-mail: skripiistvan@vipmail.hu)

Prasansa elmondta, miért érdemes hozzánk jönni Sri Lankáról

MEGLÁTOGATTA ISKOLÁNKAT EGY NAGYSZERŰ, 19 ÉVES, ÖNKÉNTES PROGRAMBAN RÉSZTVEVŐ DIÁK, PRASANSA GUNAWARDANA, AKI SRÍ LANKÁRÓL JÖTT EL HOZZÁNK AZ AISE, NEMZETKÖZI NONPROFIT DIÁKSZERVEZETEN KERESZTÜL.

Prasansa, mikor bejött az iskolánkba, először félt, hogy mit fogunk hozzá szólni. Azonban, mikor elkezdett velünk beszélgetni, teljesen megnyílt. Másnap már fülig ért a szája. Rájött, hogy befogadóképesek vagyunk. Prash az angolóráinkatkat szinesítette úgy, hogy hetente egy alkalommal ő volt a tanárunk. Így kizárólag angolul kommunikálhattunk, és sok-sok érdekes dolgot megtudhattunk hazájáról, Srí Lankáról. Szépséges kisfilmeket vetített nekünk országa gyönyörű tájairól, hatalmas vízeséseiről, tengereiről, egzotikus állatairól, táncairól, ételeiről, szokásairól. Énekelt és táncolt is nekünk. Tanított nekünk egy nagyon különleges táncot, amit országában tradicionálisan táncolnak. Ezt több csoportunk előadta Prashsel a 3. adventi gyertya meggyújtásakor. Meglepetésként Prasansa bemutatott az egész iskolának egy Srí Lanka-i táncot gyönyörű, zöld ruhájában. Csak ámultunk és bámultunk, milyen átéléssel és kecsesen táncol! Nagy meglepetést és örömet szerzett neki a december eleji hóesés. Életében először láthatott havat és jeget. Osztályunk elvitte Prasansát korcsolyázni, hogy kipróbálhassa, milyen egy téli sport. Bátor és ügyes volt, és mi lelkesen segítettük, sokat nevettünk.

Vendéglátó családjai, tanáraink és a diákok is, rengeteg programot szerveztek neki, melyek során elkápráztató helyeket láthatott. Néhány diákkal elvittük a Gödöllői Királyi Kastélyba, a karácsonyi vásárba, járt Szentendrén és megcsodálhatta fővárosunkat, Budapestet is. Velünk tartott egy színvonalas és egyben vicces angol nyelvű színházba.

Beszélgetésünkkor azt mondta nekünk, hogy nincs egy kedvenc helye Magyarországon, az összes látott helyszín elnyerte tetszését. Nagyon szereti a magyar ízeket, kedvence a pörkölt. Prash azt mondta, ha tehetné, újra a mi iskolánkat választaná. Nagyon sok diákkal barátságot kötött, többekkel valóban mélynek ígérkezőt. Prash nagyon sok mindent adott nekünk: az angol nyelv gyakorlásának lehetőségén és az új ismereteken kívül valamit, ami sokkal fontosabb. Ez a valami: a pozitív gondolkodás, a mosoly, a megértő figyelem és a türelem. Ő az az ember, akire már, ha csak ránézel mosolyogni támad kedved. Nagyon türelmes, ha esetleg valaki nem annyira jó angolból, ő segít, és nem hagy ott. Már amikor megjött, éreztük, hogy nagyon kedves lánnyal lesz dolgunk.

Prash még nem biztos benne, de lehetségesnek tartja, hogy Magyarországon fog egyetemre járni, annyira tetszik neki itt minden, és annyira élvezett minden programot.. Prashnak eddig még nem volt telefonja, most 19 évesen, az utazásra kapott egyet, és nagyon örül neki. Egyke, szeret zongorázni, énekelni, táncolni, úszni, kedvenc színe a kék. Prash nagyon sokoldalú, nyitott, életvidám ember. És mi mindannyian nagyon boldogok vagyunk, hogy megismerhettük őt!

Prasansa Srí Lanka-i népviseletben

Fodor Zsófia és Gyurik Titanilla, 8.c
Dunakeszi Fazekas Mihály
Német Nyelvoktató Nemzetiségi
Általános Iskola

AZ EURÓPAI ÁLLATELEDEL IPARI SZÖVETSÉG (EUROPEAN PET FOOD INDUSTRY FEDERATION) STATISZTIKÁJA ALAPJÁN A MAGYARORSZÁGI HÁZTARTÁSOKBAN 2018-BAN HOZZÁVETŐLEGESEN 2 MILLIÓ MACSKA ÉLT. EZEN FELÜL AZONBAN TÖBB MILLIÓRA TEHETŐ AZ UTCÁN ÉLETVITEL SZERŰEN ÉLŐ, GAZDÁTLAN MACSKÁK SZÁMA.

Egy szép kezdeményezés: Dorombol-Lak Dunakeszi Macskamentés

Egy nőstény macska 4-6 hónapos korától kezdve ivarérettnek számít és az évi két ellési időszak alatt összesen akár 10-15 kiscicát is a világra hozhat. A gazda nélküli cicák sorsa a legtöbb esetben sajnos már a születésükkor determinált, de hála a macskamentők és állatvédő szervezetek felbecsülhetetlen munkájának, sok kóborka kap lehetőséget arra, hogy családban élhesse le az életét.

A Dunakeszi területén élő, jelentős lélekszámú kóbormacska állomány kezelésére, szaporodásának megfékezése érdekében született meg a Dorombol-Lak Dunakeszi Macskamentés eszményképe 2018 januárjában. Bujdosó Brigitta a Macskamentés megálmodója és vezetője magánszemélyként, munkásságának kezdete óta közel 100 cicát karolt fel az utcáról és adott örökbe, emellett pedig körülbelül ugyanennyi kóbor cica ivartalanításánál működött közre. A helyi állatvédő tevékenység megerősítése érdekében hamarosan megalakul a Dorombollak Macskamentő Alapítvány, amelynek a meglevő tevékenységek mellett célja lesz a helyi macskatartási kultúra fejlesztése, támogatása is.

A Dorombol-Lak Dunakeszi Macskamentés gondozásában levő gazdi kereső cicák, valamint azok a kevésbé szerencsések, akik ugyan felügyelet alatt, de kolóniákban kénytelenek élni az életüket az ünnepi időszak elmúltával is örömmel fogadják a táp, konzerv, valamint az egyéb tárgyi adományokat, felajánlásokat. Minden segítség számít! (Egy 400 gr-os konzerv 5 kóbor cica vacsorája.)

„A legnagyobb hiba, amit elkövethetsz, hogy nem teszel semmit, mert azt hiszed, csak keveset tehetsz. Egyszerűen csak tedd meg, amit tudsz." (Sydney Smith)

Elérhetőségek:
facebook.com/dorombollak/
https://www.instagram.com/dorombollakdunakeszi/

JÉGDISCO
és farsang a főtéren

AZ ADVENTI VÁRAKOZÁS ÜNNEPI DÍSZÉBE ÖLTÖZÖTT DUNAKESZI FŐTERÉN NOVEMBER 29-ÉN NYÍLT MEG AZ ÉVEK ÓTA NAGY SIKERNEK ÖRVENDŐ KARÁCSONYI VÁSÁR ÉS A FEDETT JÉGPÁLYA A IV. BÉLA KIRÁLY TÉREN. A VÁROS KÖZKEDVELT KÖZÖSSÉGI TERÉN EGÉSZEN FEBRUÁR 2-IG FOGADJA A TÉLI SPORTOK SZERELMESEIT A JÉGPÁLYA.

Dunakeszit méltán nevezik a sportok városának, ahol a VSD 15 szakosztályában 23 sportág – köztük a jégkorong – működik. Az adventi vásár látványos megnyitóját színesítette a Sport Magic Egyesület szinkronkorcsolya csapatának Juvenile csoportja és a VSD jégkorong szakosztály ifjú párducainak bemutatója.

A nagy sikerű kulturális és szórakoztató programokhoz szilveszteri óév búcsúztató-újév köszöntő nagy buli után január 11-én jégdiscoval várta a közönségét. Az ünnepi környezetben a ritmusos zenét a városunkban népszerű DJ THOMX szolgáltatta, melyet élvezve vidáman korcsolyáztak a dunakesziek és a szomszédos városból érkezett sportolni vágyók a remekül előkészített jégen.

A kozmetikusként dolgozó dunakeszi *Drozsnyik Edit* fóti barátnőjével érkezett, aki az

hasonlóan népszerű a főtéren kiépített fedett jégpálya is, amelyen folyamatosan hömpölyög a korcsolyázók boldog sokasága.

A Programiroda az adventi kulturális programok és a utóbbi időben heti rendszerességgel korcsolyázik a főtéri jégpályán.

– Igaz, hogy nem vagyok „egy sztárkorcsolyázó”, de örömmel jövök, kihasználom a lehetőséget. Örülök, hogy az önkormányzat a téli időszakban minden évben felépíti a jégpályát. Helyben, szép környezetben élvezhetjük a sportolás örömét, nem kell a fővárosba ingáznunk – mondja elismeréssel a hangjában. Fóti barátnője, *Anna* húsz éve tanult meg korcsolyázni: - Számomra tökéletes ez a jégpálya, kiváló lehetőséget kínál arra, hogy finomítsam korcsolya tudásomat – mondja a fővárosban jogászként dolgozó fiatal hölgy, aki gyakran jön át Dunakeszire. - Jól érzem magam itt – jelenti ki.

- Nekem nagyon tetszettek a nyári Duna-parti filmvetítések, és annak is örülök, hogy kiépült a dunai szabad strand – hangzik Edit elismerő véleménye, aki Annához hasonlóan Borsod-Abaúj-Zemplén megyében élte gyermekkorát. – Talán ez is erősíti barátságunkat, közösségszerető, nyitott emberek vagyunk. Fótot és Dunakeszit is a jó értelemben vett vidékies, barátságos hangulat jellemzi, ahol jó élni, ugyanakkor a főváros közelsége rendkívül előnyös – ismerik el mindketten.

Pásztor Zita hét éves kisfiával érkezett, aki elárulta, hogy leginkább akkor látogatnak el a IV. Béla király főtérre, ha ott programokkal várja a közönséget a Dunakeszi Programiroda. – Kisfiamék számára hétfőn kezdik el a korcsolyaoktatást a Szent István iskolában, ezért kijöttünk egy kicsit gyakorolni – árulta el a csinos édesanya, aki gyors elköszönés után *Leventével* tovább siklott a jégpályán.

A főteret megtöltötte a kellemes zene, sokan voltak, akik a korcsolyázást egy kis időre megszakítva elfogyasztottak egy finom forró teát, megízlelték a helyben sütött erdélyi kürtöskalácsot, vagy a lángost, miközben a jó hangulatú beszélgetések keretében értékelték a korcsolyázás élményét.

- Nagyon örülünk, hogy ennyi mindent kapunk Dunakeszitől, a városi önkormányzattól – hangzott *Illés* dicsérete, aki hat éves kislányával, *Hannával* érkezett. – Érződik, hogy figyelmek ránk, igyekeznek a fiatalok és az idősemberek igényeit kiszolgálni egyaránt – szólt az elismerés, ám azt is hozzáteszi a fiatal édesapa kislánya biztatására, hogy örülnének, ha mozija lenne Dunakeszinek.

A Jégdisco-ként meghirdetett programon sokan korcsolyáztak január 11-én az esti fényben úszó főtéren kiépített jégpályán, amely a hétköznapokon is – különösen az iskolák körében – népszerű.

A jégpálya február 2-ig várja a közönségét, melynek záróakkordjaként február 1-jén, szombaton ugyancsak 19:00 és 21:00 óra között nagyszabású Farsanggal kedveskedik a Dunakeszi Programiroda a város polgárainak, akik akkor is DJ THOMX zenéjét élvezhetik.

De addig is, aki csak teheti, keresse fel a város közkedvelt jégpályáját Dunakeszi főterén, s élvezze a korcsolyázás örömét, és a szép környezet élményét.

(Vetési)
Fotó: KeszíPress

Bruzsenyák Ilona 45 éve nyert Európa-bajnokságot távolugrásban

CSÁK IBOLYA (1938) ÉS NÉMETH ANGÉLA (1969) UTÁN BRUZSENYÁK ILONA VOLT AZ, AKI A NŐK KÖZÖTT EURÓPA-BAJNOKI ARANYÉRMET NYERT HAZÁNKNAK. ILONA 1974-BEN AZ ÉV SPORTOLÓJA LETT, FÉRJE GRESA LAJOS, 1976-BAN, 60 MÉTEREN 6.44 MÁSODPERCCEL VILÁGCSÚCSOT FUTOTT. DUNAKESZI OTTHONÁBAN KERESTEM FEL A KITŰNŐ SPORTOLÓ HÁZASPÁRT.

- Kedves Ica, úgy tudom, hogy sportcsaládból származol?

- Igen, édesapám kitűnő asztaliteniszező és labdarúgó volt. Anna nővérem atlétikában (100, 200 méteres síkfutásban, távolugrásban) az ifjúsági válogatottságig vitte, de sajnos súlyos sérülése közbeszólt. A bátyám is sportolt.

- Mi volt az első sikered?

- Emlékszem arra, amikor 1964-ben, még általános iskolai tanulóként négy tusában országos bajnokságot nyertünk. Ezután családommal Debrecenbe költöztünk, itt kötöttem barátságot az atlétikával, a DEAC-ban versenyeztem, majd pár év múlva Újpestre kerültem.

- Mi történt Veled 1970-1981 között?

- Bejártam a világot, s ha pénzt nem is kaptunk, élményben és látványosságban bőven volt részem. A magyar válogatott mezét 32 alkalommal húzhattam magamra, miközben a következő versenyszámokban vettem részt: 60 és 100 méteres síkfutás, 60 és 100 méteres gátfutás, ötpróba, távolugrás és 4x100-as váltó tagjaként szerepeltem, így több mint harminc magyar bajnoki címet szereztem.

- 2020-ban lesz a 32. nyári olimpia, Tokióban. Hogyan gondolsz vissza a Te olimpiai szereplésedre?

- Az 1968–ban, Mexikóban megrendezett olimpia eseményei, amikor 18 éves voltam, nagy hatással voltak rám. Akkor döntöttem el, hogy én is ott akarok lenni a következőn, és így is lett. Az 1972. augusztus 26 – szeptember 11. között Münchenben lezajló, életem első olimpiájára napi három edzéssel készültem. A nemzetközi túszdráma ellenére, emlékezetes volt számomra. Ötpróbában 4419 ponttal nyolcadik lettem, távolugrásban 639 centiméterrel, országos csúccsal tízedik. Őszintén bevallom, az 1976-os montreali olimpiára lelkileg nem voltam felkészülve, nem is akartam kimenni. Elmondhatom, az olimpiai játékok már önmagában is hatalmas élményt nyújtottak, és életre szóló barátságokat is kötöttem.

- Az Európa-bajnokságok sikeresebbek voltak?

- Mivel akkoriban még nem volt világbajnokság atlétikában, ezért az Európa-bajnokságokat négyévente rendezték meg. És igen, sikeresebbek voltak: az első EB szereplésem 1971-re esett, Helsinkiben a 4x100 méteres váltónk 5. lett. Egy évre rá, a rotterdami fedett pályás kontinensbajnokságon, 60 méteres gátfutásban, a döntőben 8.32 másodperccel ötödik lettem. A legsikeresebb és legeredményesebb évem 1974-ben volt. A római EB-n távolugrásban, a két riválisom, a kelet-német Voelzke és a szovjet Alfejeva állt előttem a világranglistán. A döntőben az első két ugrásom nem sikerült. A hatodik ugrásnál úgy éreztem, hogy jól fogtam el az ugrólécet, a talajra érés is sikerült, ekkor tudtam, hogy nagyot ugrottam, 665 centimétert. Azonban még hátra volt a két nagy rivális, de nem tudtak túlugrani, és így lettem magyar csúccsal Európa-bajnok, másnap pedig ötpróbában hatodik.

- Tizenegy éve nyugdíjas vagy, mivel telnek napjaid?

- A családom körében boldogan telnek a hétköznapok. Férjem, *Gresa Lajos* 1976. január 17-én a budapesti Olimpiai Csarnokban fedett pályás versenyen, 60 méteren 6.44 másodperccel világcsúcsot futott. Ráadásul huszonötször szerepelt a magyar válogatottban. Londonban ismerkedtünk meg, és 1976-ban házasodtunk össze. 1977-ben megszületett Ilona lányunk, aki jelenleg angoltanárnőként dolgozik a Bárdos Lajos Általános Iskolában, munkaközösség-vezető, és osztályfőnök. Unokánk, *Bíró Beáta,* a Radnóti Miklós Gimnázium egyik kiváló tanulója. Dolgoztam edzőként is, de igazán az oktató-nevelő munka állt közel hozzám. Hat évig a Dunakeszi Radnóti Miklós Gimnáziumban, utána három évig Újpesten, a Csokonai Vitéz Mihály Általános Iskola és Gimnázium testnevelő tanárnőjeként dolgoztam, ahol te is ott tanítottál, velem együtt. Innen mentem nyugdíjba. A versenyzést 1980-ban befejeztem. Gazdag élményt adott a sportpályafutásom, várom az olimpiát, és bízom a magyar sportolók jó szereplésében.

Solymosi László

Nemzetközi verseny megnyerésével kezdte az új évet Volentics Anna

REMEKÜL KEZDTE AZ ÚJ ÉVET VOLENTICS ANNA, A VÁROSI SE DUNAKESZI FIATAL SPORTOLÓJA, AKI A MAGYAR VÁLOGATOTT TAGJAKÉNT EGYÉNIBEN ÉS CSAPATBAN IS MEGNYERTE A 2020. JANUÁR ELSŐ HÉTVÉGÉJÉN, BUDAPESTEN RENDEZETT MAGYAR ÚJONC ÉS SERDÜLŐ NEMZETKÖZI ASZTALITENISZ VERSENYT!

Volentics Anna a serdülő egyéni leány győztese a dobogó tetején

- Közel tíz országból – köztük Romániából, Szlovákiából, Franciaországból, Németországból – érkeztek sportolók Magyarországra, hogy megmérettessék magukat ezen a versenyen – kezdte a tájékoztatást a VS Dunakeszi Asztalitenisz Szakosztály vezetője. *Lindner Ádám* elmondta: - Az U11, U13 és serdülő kategóriákban avattak bajnokot. A nemzetközi seregszemlén *Volentics Anna* mellett Dunakesziről több fiatal asztaliteniszezői is elindult a rangos versenyen. *Oroszki Péter* serdülőben állt asztalhoz és egyéniben a legjobb 4 közé jutásért vívott mérkőzésen esett ki, *Szlivka Norbert,* aki szintén a serdülő korosztályban indult, de sajnos ő nem jutott fel a főtáblára. *Lovas Csongor* az U13-ban csoport másodikként feljutott a főtáblára és ott még egy nyert mérkőzés után esett ki a legjobb 8 közé jutásért. *Lindner Zétény* pedig a legkisebbek között, az U11-ben képviselte a VSD színeit, miután megnyerte csoportját és feljutott a főtáblára, ahol francia ellenfelével szemben maradt alul – sorolta a fiatalok eredményeit Lindner Ádám, aki e lap hasábjain keresztül is gratulált a VSD fiatal asztaliteniszezőinek, akik a rangos nemzetközi mezőnyben is megmutatták, hogy helyt tudnak állni és felveszik a versenyt más ország tehetségeivel!

- A VSD Asztalitenisz Szakosztálya nevében mindenkinek békés, boldog, egészségben és sikerekben gazdag újévet kívánok – jókívánsággal zárta nyilatkozatát a kiváló sportvezető.

B. Szentmártoni

A Magyar Válogatott "A" csapata (balról-jobbra: Czeglédi Dorka, Volentics Anna, Molnár Kendra) a dobogó tetején a serdülő verseny győzteseként

KÉZILABDA

Szép tavaszt várnak a lányok

NŐI FELNŐTT KÉZILABDA CSAPAT, CSUKA ANDRÁSNÉ EDZŐ VEZETÉSÉVEL A 2018-2019-ES BAJNOKI ÉVBEN AZ NB II-BEN SZEREPELT, EREDMÉNYES ÉS JÓ JÁTÉKUK UTÁN FELKERÜLTEK A 2019-2020-AS BAJNOKSÁGBAN AZ NB I/B KELETI CSOPORTJÁBA. ÚJ KIHÍVÁST JELENTETT A CSAPATNAK AZ ÚJ LÉGKÖR. AZ ELSŐ KÉT FORDULÓBAN MEGILLETŐDVE JÁTSZOTTAK, SZEGED ÉS HAJDÚNÁNÁS ELLEN VESZTESKÉNT VONULTAK LE. A HARMADIK FORDULÓBAN TEMPÓ CSAPATA ELLEN JÓL TEMPÓZOTT A CSAPAT, ÉS MEGSZEREZTE ELSŐ KÉT PONTJÁT. MAJD A MÁSODIK HAZAI MÉRKŐZÉST IS MEGNYERTÉK BALMAZÚJVÁROS ELLEN.

A továbbiakban elmaradtak a pontszerzések, részben a sérülés és az ellenfelek nagyobb rutinja döntött. Problémát jelent a csapatnak, hogy a hazai mérkőzéseiket nem a saját otthonukban játszhatják, idegenben kell megmérkőzniük, hiányoznak a hazai szurkolók biztatásai. A csapat házi gólkirálya *Csuka Alexandra* -, aki az NB II-es mezőny gólkirálya volt - most is a legerősebb góllövője a csapatnak 61 góllal, őt követi *Török Petra* 57 találattal.

A 12 fős mezőnyben a 11. helyen állnak. A tavaszi szezonra erősítés segíthet, hogy az első év után bent maradjon a csapat, ennek örülne mindenki. A tavaszi rajt február 8-án lesz Szegeden játszik a csapat. Sok sikert kívánunk!

(Solymosi)

A férfiak célja az NB II-es bent maradás megőrzése

AZ NB II ÉSZAKI CSOPORTJÁBAN SZEREPLŐ VSD FÉRFI KÉZILABDA CSAPAT A BAJNOKSÁGOT ÚJ EDZŐVEL, FINFERA MAXIMILIÁNNAL KEZDTE, AKINEK NEM VOLT KÖNNYŰ A FELADATA

- A hajrában nagyon fontos pontokat szereztünk és a 12-es mezőnyben az őszt a 10. helyen zártuk, elkerüljük a kieső zónát – mondta az edző. - Nem dőlhetünk hátra – folytatta -, nagyon sok munka vár ránk tavasszal. A legtöbb 70 gólt *Elgohary Mohamed Ayman* lőtte, őt követi *Galbos Áron* 51 góllal. A felkészülést január 6-án kezdtük el, célunk a bent maradás. Február 16-án Gödöllő csapatát fogadjuk, szeretnénk visszavágni a jelenleg harmadik helyen álló csapatnak – fogadkozott az edző.

Sok sikert kívánunk!

(Solymosi)

SZÉN ÉS FA MARKET

a 2-es főúton Felsőgöd határánál

Kalodás tűzifa 1,7 m³-es mennyiségben, sorba rakodva

Akác, tölgy, bükk **42 000** Ft/kaloda ártól

Modern, emelőhátfalas autónkkal, szilárd burkolatú utakon le tudjuk rakodni az önök kényelme érdekében.

Óriási német brikett akció!
6800 Ft/q ömlesztve a hagyományos pogácsabrikett

Zsákos lengyel és cseh szén – tartósan olcsón.

Kiszállítás kedvező áron!
Információ és rendelés:
(06 70) 417-2556, (06 20) 9833748
Nyitvatartás: 8:30-tól 16:00-ig

PASSZIÓ

VIRÁG ÉS DEKORÁCIÓS ÜZLET

2120 Dunakeszi, Fő út 40.
Tel.: 30/664-3331

- Virágok, csokrok, koszorúk, dísznövények
- Évszakonként változó dekorációs kellékek
- Lakás és iroda dekorálása élő- és minőségi művirágokkal
- Terracotta és műanyag termékek
- Fagyálló kaspók forgalmazása

Nyitva tartás: H-P: 7.00-19.00, Szo-V: 8.00-18.00
www.passziom.hu

Üzletünkbe szakmáját szerető virágkötő munkatársat keresünk 4 órás munkakörbe. Érdeklődni az üzlet telefonszámán lehet!